

2011

Nara Prefectural News Letter / 2011

9月

# 県民だより

# 奈良

な  
ら



県政HOTニュース / 2P

日中韓の友好を深め、  
若い力を育て  
明るい未来へ!

県政スポット / 8P

•うだ・アニマルパーク  
•大和川清流復活大作戦

新発見おいしい奈良 / 12P

大和まなの冷製スープと  
魚介類の取り合わせ

奈良印良品 / 14P

植村牧場 株式会社



## 我が家の 震災対策

防災特集 / 4P

家族に  
伝えたい  
広報誌



県庁で行われている定例記者会見などから、知事の発言や方針を紹介。県政の新たな動きをお伝えします。

お知らせ

ホームページ「こちら知事室です」に、定例記者会見の様子や「あらい日誌」を掲載しています。ぜひご覧ください！

あらい日誌 検索

# を育て明るい未来へ!

7月18日から8月6日までの20日間、日本・中国・韓国の地方政府職員と大学院生など38人を対象に、短期集中合宿型セミナー「東アジア・サマースクール」(「NARA SIA未来塾」)を開催しました。期間中、若い世代の人材育成のための講義や、日中韓の親睦を深めるための交流プログラムなどが行われました。これらを通じて、日中韓の交流を深めるとともに、将来を担う若い世代が今後の東アジア諸国のあり方について考えました。

【開校式】



受講者を激励する知事

東アジア諸国間の交流の活発化と、若い世代の人材育成を目指した、今回の「NARA

SIA未来塾」。ホテル日航奈良で行われた開校式では、荒井正吾奈良県知事が「昔、遣唐使や留学生はここ奈良から出て、たくさん知識や技術を大陸から学びました。その歴史に感謝し、これからの東アジアの発展のために何かお役に立てればと思います、このスクールを開催しました」と挨拶しました。

続いて行われた基調講演では、李御寧(イ・オウニン)さんが「アジアの共有文化とその力」というテーマで、「今後アジア諸国が発展していくためには、それぞれの国の枠にとらわれず、数千年の間共有している、生活そのものに残っている文化を探り出す必要がある」と語られ、その一例として、西洋の鞆(カバン)とは違い、丸いものも角ばったものも1つに包むことができる「風呂敷」の文化を挙げられました。そして「今日から始まるこのスクールの中で、儒・佛・神三教を習合した共存の伝統を、21世紀の文明に生かし、感じ取って欲しい」と述べられました。



韓国初代文化大臣、奈良県立大学名誉学長、梨花女子大学名誉教授の李御寧さん

【人材育成のための講義】

その翌日から、主に奈良県立大学において、各分野に精通した知識人による講義が行われました。各講義後にはグループに分かれて対話を行い、受講者同士で議論を深めました。また、現場を体感する視察研修や実地研修も織り交ぜられており、受講生は理解とともに親睦も深めていきました。



田中 克(タナカ トシ)さん  
京都大学名誉教授  
テーマ  
「地球環境と森里海連環学」

地球の基本構造は陸域と海域より成り立つ。これまで、それぞれは独立した系として別々に扱われてきた。しかし、この2大生態系は密接に関連していることが科学的に解明され、この本来のつながりを再生することに、地球環境問題の解決を目指すべきである。



王 勇(ワン ヨウ)さん  
北京大学教授  
テーマ  
「奈良発のシルクロード」

シルクロードは異文化交流の象徴として世界的に愛用されており、奈良はその終着駅と称されるようになった。しかし、奈良時

# 日中韓の友好を深め、若い力

代の遣唐使は書籍購入のために大量のシルクを携えて入唐していた。始発駅としての奈良。そんな知られざる一面がある。



チェグワン  
崔官さん  
高麗大学教授  
テーマ  
「東アジア中心時代における文化理解」

グローバル化とともに世界は大きな転換期を迎えている。その一つに、世界の中心軸が東アジアに移動しつつあるということが挙げられる。しかし、新たな時代状況にふさわしい韓中日三国間の在り方はまだ成立していない。「文化」の観点から東アジア世界を理解し直さなければならぬ。



荒井正吾  
奈良県知事  
テーマ  
「外来の文化と制度の受容」

日本は、隋・唐の文明を受容して国の基礎を築き、西欧文明を受容して近代国家を形成した。異なるものを「併存」させ、「受容」調整・融合↓「独自化」のプロセスが日本の流儀。しかし今後は、グローバル化の中で、全く新しい「東アジアモデル」の確立が求められている。今回のセミナーのような、東アジアの若者による知的交流から、創造的な発想が出てくることを期待している。

## 【交流プログラム】

「歌は心の架け橋」をテーマに、まつぼっくり少年少女合唱団23人(主宰：荒井敦子さん)とともに、西大寺興正殿において、日中韓それぞれの歌を合唱しました。受講生は、歌を通して互いの親睦や理解も深めました。

また、奈良市国際交流ボランティア協会(会長：筒井寛昭さん、事務局長：佐野純子さん)の協力によ



り、折り紙体験や県内家庭へのホームビジットを行いました。受講生は、これらを通じて日本の文化についての理解も深めました。

## 【ライフルドワーク】

十津川村役場での村政の説明や意見交換、かんのがわHBPの活動紹介や農家民宿への宿泊などを行いました。受講生は、これらを通して地域活性化の取り組みについて理解を深めるとともに、自然豊かな十津川の魅力を体感しました。

## 【閉校式】

最終日は、新公会堂において、本スクールを通しての成果について発表会が行われました。その中で、受講生の一人が「東アジアがともに発展していくために必要なのは、語学力ではなく、自国の文化・歴史に対する尊敬心と、他国の文化・歴史に対する尊重心と、他国の人々と何かを取り組んでいこうとする国際心であると、この未来塾を通して実感できました」と発表しました。

その後、閉校式が行われ、荒井知事が「今回初めての試みではありましたが、皆さんの勤勉な姿勢に感謝するとともに、無事修了できたことを喜ばしく思います」と挨拶しました。そして、荒井知事から受講生一人一人に修了証と記念品が手渡され、20日間にわたる「NARASIA未来塾」が閉校しました。



修了証と記念品の授与式の様子

# 防災 特集

## 我が家の震災対策

奈良県でも、大きな地震が起きるおそれがあります。災害が発生したときにあわてず行動できるように、日頃から取り組んでおくべきことを紹介します。

奈良県でも、大地震がいつ起きてもおかしくない！

国の地震調査研究推進本部の調査によると、今後30年以内に震度6弱以上の大きな地震が起きる確率は、左の地図のとおりです。

奈良県でも、発生の確率が高い奈良盆地東縁断層等の活断層があります。

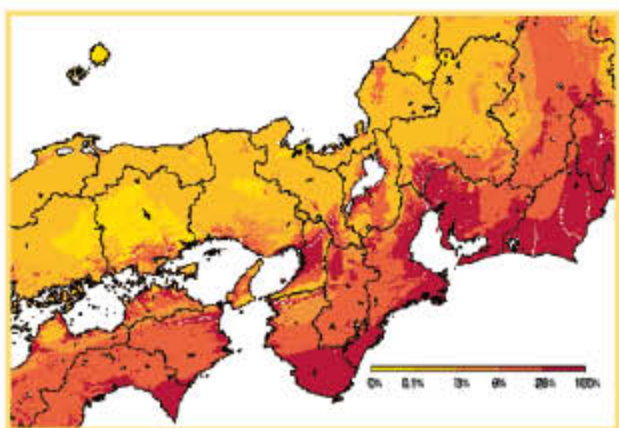

出典:全国地震動予測地図(地震調査研究推進本部地震調査委員会) 基準日:平成22年(2010年)1月1日

### 災害に対する日ごろからの備え

#### 1 家の安全チェックをしましょう

- 家具類の転倒・落下防止対策をし、家の中に安全な空間をつくりましょう。特に寝室の家具の配置を工夫すれば、万が一家具が転倒したとしても、睡眠中に家具の下敷きになる可能性は小さくなります。

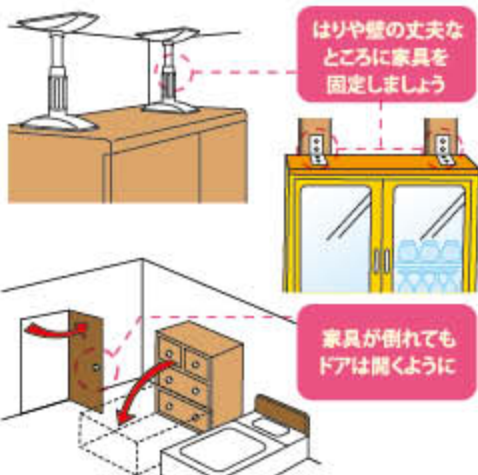

● 出入口や通路にはものを置かないようにしましょう。

- 植木鉢などは落ちる危険性のない場所に置きましょう。
- 屋根瓦の補強、アンテナを固定しましょう。
- プロパンガスはボンベを固定しましょう。
- 消火器の場所を確認しておきましょう。

#### 2 避難のときの「場所」「方法」「ルート」は?

- 家族が離ればなれになったときの一時的な集会所や最終的な避難場所を確認しておきましょう。
- 避難場所までの安全な避難方法やルートを確認しましょう。
- 家族で実際に下見をしてみましょう。



#### 3 勤め先や外出中の家族の安否確認は?

- 勤め先や学校、親類などの連絡先を確認し、避難カード(6ページ参照)に記入して貼り紙をしておきましょう。
- 外出中に災害が発生した場合の安否の確認方法や集会所について事前に決めておきましょう。

#### 災害用伝言ダイヤル(171)を活用しましょう!

被災地

ママ、今△△小学校に避難しているよ。

無事が確認できて安心したわ。

171にダイヤル

▼ガイダンスが流れます▼

録音は1 再生は2

▼ガイダンスが流れます▼

被災地の方の電話番号を市外局番から入力

△△小学校に避難します。○○くんの無事も確認出来ました!

みんな無事だね!これから△△小学校に向かいます!

遠方の親戚など

## 地震発生時の行動

**大地震発生**

- 落ち着いて自分の身を守る
- ドアや窓を開けて、逃げ道を確認する
- 揺れがおさまったら火の始末を

緊急地震速報です!



テレビ・ラジオで緊急地震速報が流れた場合は、震度4以上の強い揺れが起こる可能性があります。落ち着いて、身の安全を確保しましょう。

1~2分

- 火元を確認・初期消火
- 家族の安全を確認
- 靴をはく
- 非常持ち出し品を用意する

3分

- 隣近所の安全を確認
- 余震に注意

5分

- ラジオなどで情報を確認
- 電話はなるべく使わずに、災害用伝言ダイヤルを利用する
- 家屋倒壊などのおそれがあれば避難する

5~10分

- 子どもを迎えに
- 出火防止を



10分~数時間

- 消火・救出活動

~3日くらい

- 生活必需品は備蓄でまかなう
- 災害情報、被害情報の収集
- 壊れた家には入らない



避難生活では

- 自主防災組織を中心に行動する
- 集団生活のルールを守る
- 助け合いの心で

携帯電話やパソコンからインターネットに接続し、災害用伝言板などを利用する方法もあります。

● 携帯電話から

各社のトップメニューで「災害用伝言板」を選択

● パソコンから

災害用ブロードバンド伝言板

「web171」

URL <https://www.web171.jp/>

### 4 非常持ち出し品の準備は?

● 家族構成を考えて非常持ち出し品を準備し(6ページ参照)、すぐに持ち出せるよう、袋などに入れておきましょう。

● 食料品や水、電

池などの定期的

交換が必要な

ものは日付を入れて、

定期的なチェック

をしましょう。



「共助」  
災害被害を減らす「自助」

### 阪神・淡路大震災では

平成7年1月に発生した阪神・淡路大震災では、実に約98%が自力または近隣住民などによる救出であったと言われています。また、住民による初期消火により火災の延焼をくい止めた例もあります。

### 生き埋めや閉じ込められた際の救助

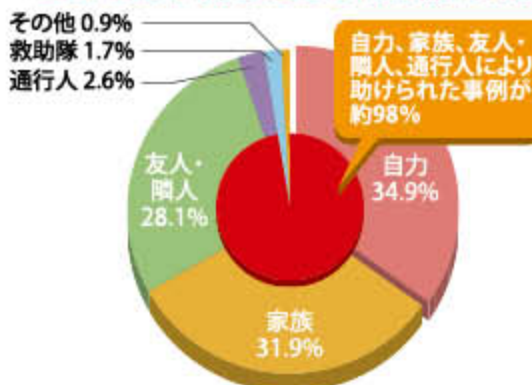

(出典: (社)日本火災学会「兵庫県南部地震における火災に関する調査報告書」)

### 知事からひとこと

今後、バランスのとれた自助・共助・公助による防災協働社会を実現し、安全・安心の奈良県づくりを目指すため、市町村や防災関係機関などと連携し、地震防災対策を推進してまいります。

行政の取り組みと併せて、日頃から地域や家庭での地震への備えも必要ですので、県民の皆さんの取り組みもよろしく  
お願いします。



# わが家の防災メモ

記入して、家の中の見やすい場所に貼っておきましょう!



## 非常持出品のチェック

<input type="checkbox"/> 懐中電灯(予備の電池・電球) <input type="checkbox"/> 携帯ラジオ(予備の電池)	<b>救急医療品</b> <input type="checkbox"/> 常備薬 <input type="checkbox"/> 傷薬 <input type="checkbox"/> 胃腸薬 <input type="checkbox"/> ばんそうこう <input type="checkbox"/> 脱脂綿 <input type="checkbox"/> 包帯 <input type="checkbox"/> ヘルメット(防災ずきん) <input type="checkbox"/> 軍手 <input type="checkbox"/> 衣類 <input type="checkbox"/> タオル <input type="checkbox"/> ろうそく・ライター <input type="checkbox"/> ナイフ <input type="checkbox"/> ティッシュペーパー	<b>乳児用品</b> <input type="checkbox"/> <input type="checkbox"/>
<b>非常食・水</b> <input type="checkbox"/> 飲料水 <input type="checkbox"/> レトルト食品 <input type="checkbox"/> 缶詰		<b>妊婦用品</b> <input type="checkbox"/> <input type="checkbox"/>
<b>貴重品</b> <input type="checkbox"/> 現金 <input type="checkbox"/> 印鑑 <input type="checkbox"/> 預金通帳 <input type="checkbox"/> 保険証 <input type="checkbox"/> 免許証 <input type="checkbox"/>		<b>高齢者用品</b> <input type="checkbox"/> <input type="checkbox"/> <input type="checkbox"/> <input type="checkbox"/> <input type="checkbox"/> <input type="checkbox"/>

## 避難カード

緊急 連絡先	連絡先	電話番号	連絡先	電話番号
	氏名	電話(連絡先・学校)	血液型	アレルギー
家族 データ	氏名	電話番号	住所	備考(家族との関係など)
	氏名	電話番号	住所	備考(家族との関係など)
親戚・知人 連絡先	場所	住所	備考(連絡先、避難経路など)	
	場所	住所	備考(連絡先、避難経路など)	

☎ 県防災統括室 ☎0742-27-7006 FAX 0742-23-9244

URL [www.pref.nara.jp/dd\\_aspx\\_menuid-1825.htm](http://www.pref.nara.jp/dd_aspx_menuid-1825.htm) 奈良県防災・危機管理 検索



**Q** 保健所などで保護した犬やねこはもらえるのですか？

**A** 県桜井保健所動物愛護センターでは「動物の譲渡事業」を行っています。

**動物の譲渡事業って？**

動物たちの命を救い、愛情と責任を持って動物をきちんと飼ってくださる方を増やすため、県内で保護、引き取りをした犬やねこの中から、健康状態が良く性格が好ましいものを選び、新しい飼い主さんにお譲りするものです。

**お譲りする犬やねこは・・・**

①健康チェック済 ②行動チェック済 ③人慣れトレーニングの実施済

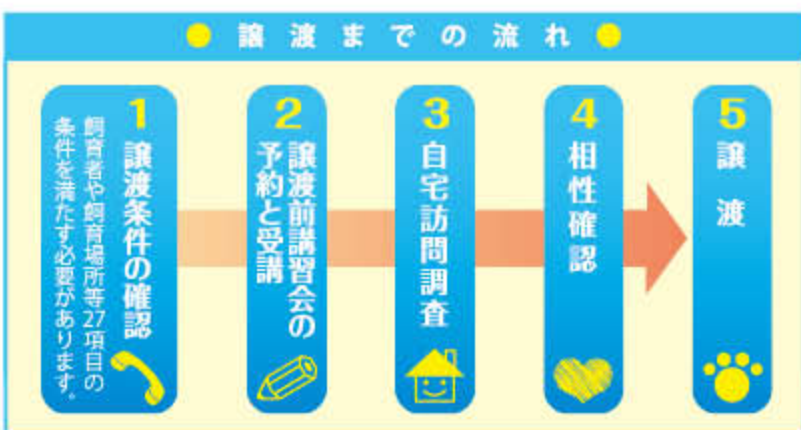

**Q & A** 県政

県民の方からいただいた「ご意見」や「ご質問」と県から「お答えした内容」をご紹介します。



動物と楽しく暮らす  
3つのポイント

- ★ 動物のニーズを理解しそれに応える (適正飼養・繁殖制限)
- ★ 飼育のルールやマナーを守る (地域社会に迷惑をかけない)
- ★ 最後まで大切に飼育する(終生飼養)

しつけ教室も行っています。詳しくは下記までお問い合わせください。

☎ 県桜井保健所動物愛護センター  
〒633-2112 宇陀市大宇陀小附89  
うだ・アニマルパーク内  
TEL 0745-83-2631 FAX 0745-83-2573  
URL [www.pref.nara.jp/dd\\_aspx\\_menuid-1734.htm](http://www.pref.nara.jp/dd_aspx_menuid-1734.htm)

**Q** 平成22年12月に関西広域連合が設立されましたが、「広域連携」と「広域連合」の違いを教えてください。

**A** 一番の違いは、新たな行政組織を設置するかどうかです。



●「広域連携」とは

広域連携は、広域で実施した方が、より効率的・効果的な事務について、各府県の判断で協定などを結んで、協力して進める方法です。連携したい府県同士で賛成すれば実施できますし、事務を実施する経費のみなので、新たな組織の経費はかかりません。

●「広域連合」とは

広域連合は、複数の自治体にまたがる広域的な行政事務を処理するために設けることができる、地方自治法に基づく特別地方公共団体です。都道府県や市町村はそのまま置いたうえで、特定事務を関係自治体が共同処理するための組織です。

●奈良県は、どのような広域連携を行っていますか？

奈良県は、関西広域連合に参加していませんが、広域連携は積極的に進めています。例えば、近隣府県とは、災害発生時の相互応援やドクターヘリの共同利用などの連携を実施しています。

また、全国11県で構成する「自立と分散で日本を変えるふるさと知事ネットワーク」により、地域の個性を生かした産業の振興、地域・業種間の新たな連携・交流を目指しています。その他広域観光の分野では、紀伊半島3県知事会議での合意によって、平成22年7月に、三重県、和歌山県と「吉野・高野・熊野の国」を建国し、3県共同して紀伊半島への誘客の促進に取り組んでいます。

これからも、奈良県の広域連携の取り組みを紹介させていただきます。



8月3日に奈良県で行われた「自立と分散で日本を変えるふるさと知事ネットワーク」第4回知事会合

☎ 県政策推進課 ☎0742-27-8306 FAX 0742-22-8012

「どこに相談、問い合わせをしたらいいかわからない」時はこちらにご連絡を！ 相談ならダイヤル ☎0742-27-1100 FAX 0742-22-8653



## 遊ぶ。学ぶ。ふれあう。 うだ・アニマルパークへ

うだ・アニマルパークは、動物とのふれあいや、いろいろな体験を通して“いのちの大切さ”を学ぶ都市公園です。ポニーの乗馬体験やヤギ・羊のえさやり体験ができる「ふれあい広場」をはじめ、バターづくりなどの畜産加工体験ができる「動物学習館」、ペットとの楽しい暮らしの情報発信を行う「動物愛護センター」など、さまざまな施設があります。四季折々の展望が楽しめる展望広場など憩いの場としてもご利用ください。



### 動物愛護フェスティバル

9月25日(日) 10時～15時  
大人も子どもも、ワンちゃんも一緒に!

- ・動物愛護の絵コンクール優秀作品表彰・展示
  - ・動物健康相談
  - ・パートナードッグとのふれあい体験 等
- 園 県動物愛護センター ☎ 0745-83-2631

せんとくんが  
やってくる



いずれも  
事前申込  
不要



### ふる里宇陀黒豆枝豆まつり

10月8日(土)、9日(日) 9時30分～15時

宇陀の特産黒大豆枝豆をはじめ、  
農産物・加工品が盛りだくさん!

- ・収穫体験  
黒大豆枝豆：1株300円(各日先着1000人、1人1株)  
サツマイモ：1袋250円(各日先着300人、1人1袋)
  - ・試食 黒大豆のみそ汁、枝豆、黒豆茶 等
  - ・即売 黒大豆の枝豆・みそ、黒豆パン、特産農畜産物・加工品 等
- 園 ふる里宇陀黒豆枝豆まつり実行委員会 ☎ 0745-82-2323



### 大和畜産ブランドまつり

10月22日(土)、23日(日) 9時～16時

県産畜産物が勢揃い!

- ・農畜産物の試食・即売
  - ・磯城野高校創作料理の試食
  - ・鶏卵品評会
  - ・動物ふれあい体験、みつろうろうそく作り、利きハチミツ、子牛ミルクやり体験 等
- 園 県畜産課 ☎ 0742-27-7450

せんとくんが  
やってくる



### ふれあいフェスタ

10月29日(土) 11時～15時

動物とのふれあいを通して命の大切さを実感しよう!

- ・「動物とのふれあい」動物についての学習、動物をテーマにした写生・粘土工作大会 等
  - ・「命を感じる」音楽コンサート、巨大絵本&紙芝居シアター 等
  - ・「命を支える」畜産物や宇陀の食材を使った創作料理の発表 等
- 園 県学校教育課 ☎ 0742-27-9854

せんとくんが  
やってくる



### 農山村まるごと収穫体験&ウオーク (標原・大宇陀コース)

11月6日(日) 9時～10時  
宇陀市役所集合・随時出発

農山村の魅力を感じながら  
地域のおいしいものを収穫しよう!

- ・宇陀市役所～うだ・アニマルパーク～道の駅宇陀路大宇陀(約12km)
  - ・農産物収穫体験  
サツマイモ、ホウレンソウ(いずれも有料) 等
- 園 宇陀市農林課 ☎ 0745-82-3679

農山村  
まるごと  
収穫体験  
&ウオーク



県うだ・アニマルパーク  
園 宇陀市大宇陀小附75-1  
☎ 0745-87-2520

入園・駐車料金 無料  
利用時間 9時～17時  
休館日 毎週月曜日(休日の場合は翌平日を休館)、12/28～1/4  
URL [www.pref.nara.jp/dd\\_aspx\\_menuid-1839.htm](http://www.pref.nara.jp/dd_aspx_menuid-1839.htm)

[電車・バスの場合] 近鉄標原駅より奈良交通バス大宇陀行き「五十軒」バス停下車東へ500m。  
[車の場合] 名阪国道針川より吉野・大峯方面へ16km。





# 大和川清流復活大作戦

もうワーストとは  
言わせない!

## 汚名返上 観測史上初めてワースト3を脱却!

昭和47年以降、国土交通省発表の「全国一級河川水質ランキング」でワースト3までにランクされ続け、汚い川のイメージがある大和川。しかし、近年、下水道の普及や川の一斉清掃など水質改善の取り組みにより、水質は着実に改善され、ついに昨年のランキングでワースト3を脱却しました。そこで、国際文化観光都市にふさわしい大和川の清流復活に向けた具体的な取り組みを紹介します。

### 大和川清流復活ネットワークの設立(平成20年11月18日)

平城遷都1300年祭を契機に「ワースト3脱却」を目指し、国・県・市町村、民間団体が構成。①きめ細かな分析と対策、②情報発信、③民間との協働を3つの基本方針として取り組んでいます。

～きめ細かな対策の具体事例～

平城宮跡近傍を流れる菟川・菩提川をモデル河川として取り組みを始めました。

#### ●菟川での取り組み

水質改善に向けて、奈良市においては下水道管の増設を行い、県では導水管を敷設し、水利組合や地域の協力のもと、佐保川の清水を導水する社会実験を実施。導水後1年間水質・水量を測定し、効果検証を行った結果、水質は大幅に改善されました。また、清掃活動の中では、汚れた川に棲まないドンコやカワニナなどの生物も見つかりました。

#### ●菩提川での取り組み

昨年7月に地域住民により「菩提川をよごさない会」を発足。花の植栽や会のシンボルマーク入りの旗・のぼりなどを作成して水質改善への気運を高めています。

順位	河川名	BOD(※) 平均値
1	綾瀬川(埼玉・東京)	3.7
2	猪名川(大阪・兵庫)	3.3
3	中川(埼玉・東京)	3.1
4	大和川(大阪・奈良)	2.8
5	鶴見川(神奈川)	2.7

(※)汚れを微生物が分解する時に必要とする酸素量でmg/lで表す。値が高いほど水質が悪い。

## 大和川の水質現況

大和川流域の下水道整備と流域住民による生活排水対策が功を奏し、平成22年には3年連続で観測史上最もきれいな水質を記録しました。

### ■大和川の下水道普及率と水質経年変化

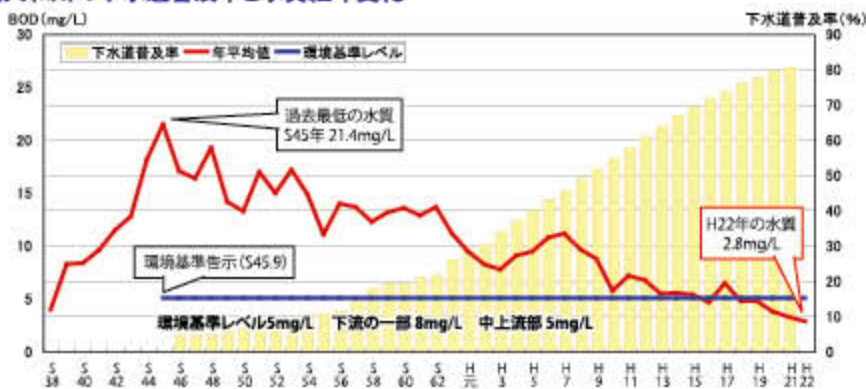

22.11.3 菟川一斉清掃



ドンコ カワニナ



23.8.8 菩提川での花の植栽

## 川をキレイにする 3か条

1. 食べ残し、飲み残しをせず、食器の汚れをふきとる。
2. アクリルタワシを使うなど、洗剤を減らす工夫をする。
3. ゴミを川に捨てない。

今後も大和川の水質改善に向けた県民の皆さまのご協力をお願いします。

# 記紀に親しむ

第3回

## 倭建命の望郷

やまとたけるのみこと

平群の山

万葉古代学研究所長 寺川眞知夫



「古事記」というと小難しい印象ですが、読めば面白いです。平成24年には編纂から1300年を迎えます。ぜひ皆さんにも古代人の心の機微や原風景を感じていただければと思います。

### 〈倭建命の思国歌〉

倭建命が東征の帰途、伊吹山の神を討ち損じ、能褒野で命尽きようとして、

命の全けむ人は 疊巒 平群の山の  
熊白橋が葉を 鬘華に挿せ その子

(景行記)

と歌った思国歌には、平群の山が大和を象徴する山としてみえている。

### 〈『日本書紀』との違い〉

日本書紀の「思国歌」は小異歌で、景行天皇が九州に熊襲を討ちに出向いたとき、日向国(宮崎県)子湯泉の丹袋の小野で宴し、大石に登って東を望み、都を憶つて詠んだ歌と説く。

平群は竜田川沿いに南に開け、法隆寺のあたりも含む地。顕示天皇(記)もしくは武烈天皇(紀)に討たれた、蘇我氏と同じ武内宿禰系の有力氏族平群氏の勢力基盤であった。天武朝の帝紀と旧辞の記定には平群臣子首が加わっている。

### 〈平群の山の国見〉

「平群」の地名は倭建命の物語とともに広く知られているが、他に平群の山での葉獵にふれる万葉集の乞食者の歌(巻十六・三八八五)などにみえる程度で、古典文学の世界ではこの地は「竜田山・竜田川」で知られる。ただ死に臨んだ倭建

命が暮わしく思い浮べたのは平群の山とそこでの国見(注1)であった。参加者は歌垣(注2)に加わるとともに、生命力充足の呪術的行為として植物を採り、鬘華(注3)として身につけた。

### 〈悲劇のヒーロー〉

倭建命は昔、平群の山での国見で熊白橋を挿頭にしたことを想い、「命の全けむ(生命力の完全な)人すなわち部下の若者に、「生命力の強い熊白橋を折りとって鬘華にし、いよいよ健やかであれ」と呼びかけた。平群の山ははつきりしないが、国見の山としては信貴山がふさわしい。倭建命の脳裏には大和を代表する山としてこの山が生き続けていたとする。

古事記に親しみ、この歌にふれた人は誰しも、悲劇のヒーロー倭建命が死を目前にしながら若者を思いやる縁とした熊白橋、大和を偲ぶ縁とした平群の山を、深く心に刻むことであろう。

注1 特定の山に登り、自分の家のあたりを見て一年の恩災・繁栄を願う行為。天皇の儀礼となった国見は、仁徳天皇が炊煙の立たないのを見て税金の徴収を三年間止めた話や万葉集の舒明天皇の歌巻(二二)などにみられる。

注2 結婚相手を求める若い男女が、歌の贈答を行って結婚相手を選ぶ集会。

注3 植物の生命力を身体に移す呪術的な採物。

### 古事記の舞台へ

#### 信貴山

奈良県北西部にある標高437メートルの山。山頂近くには寅の寺として有名な信貴山朝護孫子寺(平群町信貴山)があり、文化庁登録有形文化財の「開運橋」が門前町との間を結ぶ。近くには農業公園信貴山のどか村(三郷町信貴南畑)もある。



(行き方) 信貴山朝護孫子寺へは、近鉄生駒線信貴山下駅から奈良交通バスで約15分。



開運橋から信貴山を望む

万葉集にも数多く歌われる(巻七・二一八など)。英祭では葵や桂、春日祭では日影菊を参加者が身につけるのがそれ。正月七日に七草粥を食べるのも同じ発想。

# 神の山のふもと 古代の道に立つ 風情豊かな町家の美

『古事記』や『日本書紀』にも創建の由緒が記され、古代から人々の信仰を集めてきた大神神社。その門前町として栄えた三輪の町はまた、伊勢へと向かう旧街道の要所に立つ宿場町でもありました。

貴人も武人も名も無き民も踏みしめたこの道は、古代よりの伊勢街道(初瀬街道)。平安時代、あの清少納言も『枕草子』に書き記した道沿いに、今は江戸時代から続く伝統ある町家の数々が連なっています。

三輪の町は大神神社のご神体、三輪山のふもとにあり、周辺には神話伝承の地や古墳、神さびた社に古寺などが数多く残ります。古代ロマンあり、江戸情緒あり。山の辺の道散策や大神神社参拝がて



JR三輪駅から徒歩すぐのエリア

- ①三輪座 ②醸 ③池田家 ④今西家
- ⑤石河家 ⑥そうめん通り ⑦池田家
- ⑧柴田家 ⑨外嶋家 ⑩喜多家

ら、遙かな時に思いを馳せての町家巡りは、深い歴史をたたえた三輪の町ならではの魅力です。この町家の美を守ろうと活動するのがNPO法人「三輪座」のメンバーたちです。JR三輪駅前に観光インフォメーションを兼ねたカフェ「三輪座」と町家ギャラリー「醸」を運営。「往時のにぎわいを町にと、手作り雑貨市や落語会など、さまざまなイベントで人の波を呼び込みます。さらに町家の外観と現代建築の技術を生かした新しい町家建築も提案。「町家の保存も活用も、未来につないでこそ」。古代の道に立つ町家の美が、現代の人の手で快適に甦り、次の世代に継がれようとしています。



## 「ギャラリー「醸」」

町家を改装したギャラリー「醸」。展覧会やイベントを催すほか、市民の文化活動の発表、交流の場としても利用できる。9月23日から10月16日まで「僕たち私たちのまじ絵画展」を開催予定。



## 「モデル町家」

ギャラリー「醸」の敷地奥にある、三輪(MIWA)町家のモデル住宅。一級建築士が3人いる三輪産メンバーが知恵と技術を結集、吉野の杉や檜を使って現代版・新町家を造り上げた。



## 「NPO法人三輪座」

歴史ある美しい三輪の町を、次の世代に残すために活動しています。町家活用計画もその一つ。「親元に帰ってきた息子夫婦が子を育てる家」をテーマに「夏涼しく、冬暖かく」、若い人が憧れるような、快適でしゃれた町家建築に取り組んでいます。(談:川端代表(前中央))



## 「大神神社の大鳥居と三輪山」

「日本最古の神社」と称される大神神社。そのご神体である三輪山を見ていると、「昔の人もこの景色を眺めていたのかなあ」という気持ちに。

## 「池田家」

明治23年築の元三輪素麺問屋。三輪といえば素麺発祥の地。界限には素麺製造家が並んだ「そうめん通り」がある。非公開。

新発見

# おいしい 奈良

Vol.11

「奈良のシェフ」が、「奈良の食材」で「家庭でできるレシピ」をご紹介します。

## 大和まなの冷製スープと魚介類の取り合わせ

邸宅レストラン ヴェルデ辻甚 (フランス料理)



### 〈材料/5人分〉

大和まな	150g
玉ねぎ	50g
じゃがいも	50g
ベーコン	25g
生クリーム	100~200cc
オリーブオイル	20cc
バター	5g
水	250cc
ホタテ貝	5個
エビ	5本
塩・コショウ	適量
オクラの芽など(飾り用)	適宜

### 〈作り方〉

- ①大和まなはざく切り、玉ねぎは薄切り、じゃがいもは5mm程度の厚さに切る。ベーコンは3cm程度に切り、さっと湯通しして余分な油を取る。
- ②鍋を中火にかけ、オリーブオイルを入れ、玉ねぎを焦がさないように炒める。しんなりしたら、じゃがいも、ベーコン、バターを加え更に炒める。
- ③分量の水を加え、じゃがいもが柔らかくなったら最後に大和まなを入れ、全体に火が通ったら塩・コショウ少々で味付けし、火からおろす。
- ④粗熱が取れたら、ミキサーにかけ、ボウルに移して生クリームを混ぜる。塩で味を調べ、冷蔵庫でよく冷やす。
- ⑤器に盛り、塩ゆでして冷やしたホタテ貝やエビをお好みの大きさに切り、オクラの芽やカイワレなどと併せて添える。



焦がさないように炒める



大和まなは、ゆですぎると色が悪くなるので、最後に加える

### One point

- \* 今回のメイン食材は大和まなをしましたが、「メイン食材:玉ねぎ:じゃがいも=3:1:1」の割合にすれば、トマトやカボチャなどいろんな野菜でアレンジできます。
- \* メインの食材の味を生かすため、生クリームは、脂肪分20%程度のものをお薦めします。また、コショウは控えめに!
- \* 魚介類を塩ゆでする時、白ワインを少し入れると臭みが取れます。



シェフ 森 真樹 さん

### 【お店の紹介】 邸宅レストラン ヴェルデ辻甚

「幅広い年齢層のお客様の嗜好に合わせたおもてなしを提供していきたい」と語る森シェフ。現代的なフランス料理の中に「和の巧み」を取り入れたお料理と、重厚感のある佇まいではあるが、決しておごることのないスタッフが、訪れる人をやさしく迎え入れてくれます。ウエディングや大切な方との記念日などにもご利用ください。

〒大和高田市南本町11-43 ☎0745-25-2501  
URL [www.tsuji-jin.com/](http://www.tsuji-jin.com/)

### 大和まな



安定的な生産量を持つ代表的な大和の伝統野菜で、独特の風味があり、野性的な外観が魅力的。奈良市、宇陀市、大和高田市などで主に生産され、漬物、おひたし、煮物などに調理される。



# サイクリングで健康づくりをはじめませんか

サイクリングは、ジョギングやウォーキングなどと同様に、有酸素運動の代表的なものです。サイクリングを続けると体脂肪の減少や持久力の強化が認められています。県の取り組みやサイクリングの効用をご紹介します。

養生訓 奈良  
Vol.16

からだを大切にする  
健康長寿情報を発信します。

## ならクルで健康づくり!!

総延長約600km、31ルート of 奈良の新たなサイクリングルート「奈良まほろばサイク∞リング」(愛称:ならクル)で健康づくりをしませんか?

県では平成22年12月に「奈良県自転車利用促進計画」を策定。自転車の利用促進による観光振興、県民の健康増進や環境にやさしいまちづくり等の実現に向けた取り組みを進めています。

ならクル

奈良県自転車利用総合案内サイト

URL [nara-cycling.com/](http://nara-cycling.com/)

奈良 自転車 検索

### ★サイクリングはここがすごい!

- ①簡単にできる
- ②体への負担が少ない
- ③自分のペースで楽しめる
- ④気持ち良く続けられる
- ⑤消費カロリーが多い

地面に着地した際、ジョギングでは体重の3倍、ウォーキングでは1.2倍の衝撃が足首や膝にかかります

40歳代体重60kgの男性が1時間運動したおおよその消費カロリー

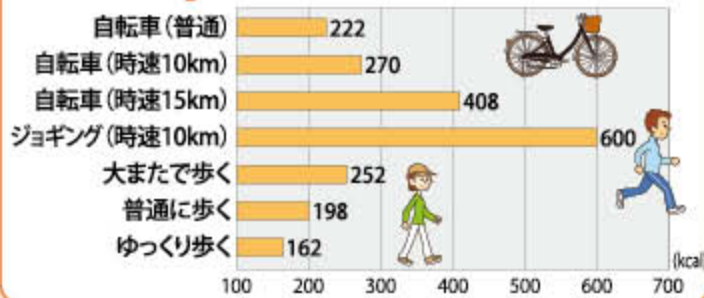

⑥全身の筋力が鍛えられる



### 一言アドバイス

東京サンエス株式会社west代表、ツアーオブジャパン奈良事務局長で、NPO法人さんが理事の上司辰治さんにお話をお伺いしました。



自転車は「自分を取り戻せる道具」といえますね。自分の体のみが動力源となる自転車のテンポは、人間の心と体を前向きにします。

これからサイクリングを始めようという方は、専門店などで、使用目的にあった自転車を自分に合うよう調整してもらってください。両足の先が地面につくくらいにして、ペダルは踏まずに「まわす」気持ちで、リラックスして乗りましょう。安全にも気をつけて、快適な自転車散歩を楽しんでください。

平城宮跡から法隆寺までのサイクリングルートなどは初心者にもおすすめです。サイクリングで奈良の魅力を再発見できますよ。

### ★自転車☆おすすめルート★

平城宮跡と西の京・斑鳩巡り(片道約14.1km、約55分)



### 自転車安全利用五則

- (1) 自転車は、車道が原則、歩道は例外
- (2) 車道は左側を通行
- (3) 歩道は歩行者優先で、車道寄りを徐行
- (4) 安全ルールを守る
  1. 飲酒運転・二人乗り・並進の禁止
  2. 夜間はライトを点灯
  3. 交差点での信号遵守と一時停止・安全確認
- (5) 子どもはヘルメットを着用



# 住宅街にある 奈良県最古の牧場

知的障害を持った方が数多く働く  
その場所に、生き生きとした笑顔が  
ありました



太陽の光を浴びて元気に運動する乳牛を前に、牧場の皆さん

住宅街に牧場があって  
ビックリしました！

町中の牧場なので、近所の皆さんに支えられています。太陽熱で乾かした牛糞を近くの農家にお渡しすると、お返しにと曲がって売り物にならない野菜などをいただいたりします。その野菜を飼料に交えて牛にあげるの  
で、うちの牛乳は、日によって味が微妙に変わります。



また、皇室の方が奈良ホテルにお泊まりになった時は、必ずうちの牛乳をお届けしているんですよ。

レストランもさかれて  
いるんですね



うちのおいしい牛乳を使った料理を楽しんでいただきたくて始めました。「いちづ」という店名は、映画監督の河瀬直美さんが名付け親で、額は書道家の紫舟さんが、書いてくれました。お二人とも、昔からよくここに来てくれています。シェフは奈良ホテルに16年間勤めていたので、味は本格的ですよ。

知的障害を持った方が大勢  
働いていますね

35年くらい前から採用を始めて、今では22人の正社員のうち15人が知的障害者です。入社したら、全ての仕事を一度やってもらい、本人の得意な仕事をしてもらいます。障害が重く、牛糞の始末しかできない子もいますが、

「どの仕事も大事。責任を持ってその道のプロになる」  
ようにいつも言っています。毎朝早くからの仕事ですが、みんなまじめに働いてくれています。



これからの目標は何ですか？

大きなことをしようとは思っていません。健康な牛からとれる「びんの牛乳」を守ることをいつまでも続けたいのです。手作業にこだわり、低温殺菌した無調整牛乳を、翌朝にはご家庭にお届けしていますから、日本一新しい牛乳かもしれないかもしれません。



入社2年目の山田陽介さん  
もお話を伺いました

仕事は、牛のえさやり、牛乳瓶の検品、配達です。毎日朝4時に起きてえさをやります。牧場に入ってよかったと思うことは、けんかもするけれど、みんなとしゃべれることです。黒瀬さんは厳しいけれど、優しい人です。



## 植村牧場 株式会社

〒奈良市般若寺町168  
☎0742-23-2125  
FAX0742-23-2126  
www.uemura-bokujyo.co.jp/

明治16年創業。黒瀬代表は4代目。約6000㎡の敷地に、乳牛約30頭、ポニー、ヤギ、うさぎのびのびとすごしている。売店では、しばりたての牛乳を使ったソフトクリームやシュークリームも楽しめる。牧場の見学は365日いつでもOKだが、体験はしていない。団体での見学は事前に電話連絡を。植村牧場は般若寺(15ページ参照)のすぐ前にある。



「動物を相手にする仕事は決してきれいな仕事ばかりではありません。でも、口に入る物を作ることは、社会で一番大事な仕事。おいしい牛乳をありがとうと言ってもらえた時が一番うれしい」と語る代表取締役の黒瀬礼子さん

# 般若寺

南宋の石工が建てた  
石造十三重塔

1300年前に海を渡ってきた文化は  
奈良から日本各地へと広まった

中国・韓国との  
ゆかり探訪

第11回



石造十三重塔とコスモス

奈良市北部にある般若寺は、寺伝によれば飛鳥時代に高句麗の僧、慧灌が創建したと伝えられ、奈良時代には、卒塔婆や伽藍が整えられ、聖武天皇の勅願もあったとされ繁栄を誇りました。その後、1180年の南都焼き討ちで焼失しましたが、復興が図られました。その際、南宋の明州（現在の寧波）から来日した石工・伊行末によって、高さ14mの石造十三重塔が建立されました。また、伊行末の長男・伊行吉が建てた2基の笠塔婆も境内にあります。この笠塔婆は、伊行末の一周忌にあたる、1261年に建てられており、「父の追善供養のためと母の息災延命を願って建立した」という意味の銘文が、笠塔婆の下方に刻まれています。

伊行末とその子孫は、その後も奈良を中心に活躍し、多くの名石造物品と仏像を残しました。

例えば、東大寺南大門の石獅子や法華堂(三月堂)の石灯籠、宇陀市にある大野寺の弥勒磨崖仏、同じく宇陀市にある大蔵寺の十三重塔をつくりました。

般若寺では、9月中旬から11月中旬にはコスモスが見頃となり、約10万株のコスモスが参拝者を出迎えます。また、9月26日から11月13日の間、十三重塔に納められていた白鳳金銅阿彌陀如来仏などの秘仏が公開されます。

※1~4 中国・韓国・北朝鮮の地名などは、その国の言葉でルビをふっています。日本語読みは次のとおりです。  
※1 えかん ※2 めいしゅう ※3 ねいは ※4 いぎょうまつ なお、読み方には諸説があります。



【般若寺】

近鉄・JR奈良駅から奈良交通バス青山住宅行・州見台行のいずれかで「般若寺」下車北西へ約300m

県国際観光課 ☎0742-27-8553 FAX 0742-23-0620

将来に引き継ぎたい  
奈良の自然

ならの希少な  
生きもの 第10回

## ツクシガヤ

【種子植物イネ科】  
絶滅寸前種

今回は、ツクシガヤだよ。採取などが禁止されているので要注意。見つけたら写真を撮ってね。場所を教えてくださいらうれしいな!



鹿博士

ツクシガヤは、川や池の水辺にまれに生える多年草で、生育地は、本県のほか秋田県・山形県・福井県・兵庫県・九州北部と離れて分布しているんだ。イネの近縁種であることから、寒さや病気に強いイネを作るなど品種改良に利用できないかということで農学関係者から注目されているんだ。

本県で確認されている生育地は1か所だけなんだ。ヒノキやアラカシなどに囲まれた小さな池の縁に数株生えているんだけど、だんだん減少しているんだ。減った理由は、まわりの木が大きくなって、暗くなってきたからだと考えられるんだよ。

そのため、土地所有者に頼んでまわりの木を少し伐ってもらったり、種から育てた苗を植えたりしているんだけど、減少は続いているんだ。



短い根茎があって株をつくり、高さは1~1.2mになる。



ツクシガヤの花は8~10月に咲く。

県自然環境課 ☎0742-27-8757 FAX 0742-22-7060

奈良の生きもの情報調査



## 御所市

“葛城の峯”G級  
グルメコンテスト

黄金色に色づく金剛・葛城山麓の地で、“御所ご当地グルメ”を目指して、各出店者が腕を競い合います。がっつり食べて、気に入った料理やスイーツに投票してください。2年連続B1グランプリ優勝「富士宮やきそば」も特別出店。前売りチケットは10/1より販売。詳しくは9/26以降にホームページにてご確認ください。  
※公共交通機関(近鉄・奈良交通バス)をご利用ください。



時 10月16日(日)  
所 かもきみの湯 正面駐車場(御所市五百家)  
問 御所市企画観光課  
TEL 0745-62-3001(内線323) FAX 0745-62-5425  
URL www.city.gose.nara.jp/

## 生駒市

生駒・高山 お茶会と  
竹あかりの夕べ

幻想的な空間で実施する竹あかりコンサートの他、今年はお茶会も充実。茶せんのみち、いこまの魅力を存分に味わってください。



- 茶会 10月8日(土) 13時~19時
- 竹あかりコンサート 10月8日(土) 18時~(予定)
- 造形物の照明 10月7日(金)・8日(土) 18時~20時
- 円楽大楽茶 10月8日(土) 14時~17時

所 高山竹林園(生駒市高山町)  
問 生駒市産業振興課  
TEL 0743-74-1111(代) FAX 0743-74-9100

## 宇陀市

宇陀初えびす 第7代福娘募集

来年2月8日(水)に恵比須神社(大宇陀)で開催される「宇陀初えびす」の前日と当日にボランティアとして手伝っていただけの女性を募集。18歳~30歳まで(高校生不可・未婚者)。

申 10/31(平日のみ)までの9時~17時に、電話で下記へ。定員6人。応募多数の場合、11/20応募者による抽選会。  
問 宇陀商工会大宇陀支所  
TEL 0745-83-1145 FAX 0745-83-3492



## 斑鳩町

観月祭

斑鳩の里を発祥の地とする能楽「金剛流」の里帰り公演(新能)です。

前売 1,000円 当日 1,500円

能楽「鉄輪」 金剛流 植田恭三  
狂言「魚説経」 茂山七五三、茂山逸平  
仕舞「舍利」 豊嶋幸洋、豊嶋晃嗣

時 9月22日(木) 18時30分開演(雨天中止)  
所 上宮遺跡公園(斑鳩町法隆寺南) 問 斑鳩町観光産業課  
TEL 0745-74-1001(代) FAX 0745-74-1011



# 市町村ガイド

北和地域

中南和地域

マーク 時日時 所場所 申申し込み  
の見方 問問い合わせ Eメール ホームページ

## 天理市

第7回「天理な祭り」

「まち」の活性化・「人」の活性化を図り、「賑わいと活力のあるまち天理」の実現をめざした歌や踊り、演奏を交えた祭りです。各会場では、天理な特産市、各種団体PRブースやフリーマーケットも予定。みなさん、ぜひ天理へお越しください。小雨決行。

時 9月11日(日) 11時~19時  
所 天理駅周辺・駅前本通り商店街  
問 天理市商工課  
TEL 0743-63-1001(代)  
FAX 0743-62-2880  
URL tenrina.com/



## 橿原市

ガラス工房教室

①パーナーワーク(トンボ玉作り)  
時 10~3月  
・火曜10回コース 午後の部のみ  
・日曜10回コース 午前または午後の部  
定員各14人。抽選。  
受講料2万円(材料費別途必要)。



フュージング作品

②フュージング  
(色板ガラスを電気炉でとかし 皿やアクセサリーを作成)  
時 10~12月  
・水曜10回コース 午後の部のみ  
定員10人。抽選。受講料2万円(材料費別途必要)。

申 電話かFAX、電子申請(https://s-kantan.com/kashihara-nara-u)で申込。10/14締切。詳しくは下記へ。  
所 問 橿原市リサイクル館かしはら(橿原市東竹田町)  
TEL 0744-29-8086 FAX 0744-21-8151  
URL www.city.kashihara.nara.jp/recycle/

## 桜井市

大和さくらい万葉まつり

往時の市場の賑わいを現代風にアレンジした「海柘榴市」、願いや想いを込めて大和川に流す「歌垣火送り」、手作りリカヌー乗船体験や市内学生による「灯りのオブジェ展」、縁結び会等各種イベントを開催。

時 9月10日(土) 15時~20時30分  
※荒天時は11日(日)に順延。  
所 桜井市金屋河川敷公園特設会場(桜井市金屋)  
問 大和さくらい万葉まつり  
実行委員会(桜井市観光課内)  
TEL 0744-42-9111(内線341)  
FAX 0744-42-1747  
URL www.manyou-fes.jp/





## 広陵町 2011広陵かぐや姫まつり

毎年中秋の名月に合わせて「広陵かぐや姫まつり」を開催。1日目は芸能発表、観月の夕べ。2日目は交通安全フェア、消防体験、ビンゴゲームなど。両日通して商工会物産展、各種模擬店などもあります。

時 9月10日(土) 13時～20時  
9月11日(日) 11時～16時

所 竹取公園みんなの広場  
(広陵町三吉)

問 広陵町地域振興課

TEL 0745-55-1001(代)

FAX 0745-55-1009

URL www.town.koryo.nara.jp/



## 下北山村 秘境・前鬼の里探訪

世界遺産、大峯・奥駈道の前鬼ルートをメインに裏行場でもある「三重ノ滝」と宿坊周辺を散策(初級～中級コース)。小学生以上の30人。抽選。参加費1,000円(温泉券・保険付)。昼食飲物は各自持参。詳しくはホームページまで。

時 10月1日(土) 8時集合

所 下北山スポーツ公園(下北山村上池原)

申 9/5～22に、住所・氏名・年齢・電話番号を記入のうえ、ハガキかFAX、ホームページ内の入力フォームにて申込。電話での受付は不可。

問 下北山村産業建設課  
〒639-3803 下北山村寺垣内983

TEL 07468-6-0016 FAX 07468-6-0026

URL www.vill.shimokitayama.nara.jp/



## 上北山村 心の道ウォーク

秋といえば紅葉! 紅葉の美しい時期に、大台ヶ原・大峰山脈を舞台に「心の道ウォーク」を開催。地元ガイドと、大台・大峰の大自然を体感してみませんか。

時 10～11月

所 大台ヶ原等

申 事前申込要(9月から申込開始)。申込用紙はホームページか、下記に問合わせを。

問 上北山村建設産業課

TEL 07468-2-0001(代) FAX 07468-3-0265

URL www.vill.kamikitayama.nara.jp/



## 川上村 吉野川・紀の川源流まつり

流域市町村が一堂に会しての物産展。いろいろな特産品が並び、モノ作り体験、展示コーナーも! 「吉野川・紀の川ふれあいデー」(森と水の源流館主催)、「水環境に関する講演会」(吉野川・紀の川流域協議会主催)も同時開催。事前申込不要。

時 9月11日(日) 10時～15時30分

所 森と水の源流館 やまぶきホール  
(川上村宮の平)

問 川上村水源地の村づくり課

TEL 0746-52-0111(代)

FAX 0746-52-0345

URL www.vill.kawakami.nara.jp/



## 安堵町 灯芯ひき・わらぞうり作り体験会

当町で育まれた、灯芯づくりの技術にふれてみませんか。当日は熟練者の指導を受けながら、体験できます。わらぞうり作りも同時開催。

時 9月23日(祝) 13時30分～

申 電話で下記へ、各先着10人。

所 安堵町歴史民俗資料館  
(安堵町東安堵)

TEL 0743-57-5090

FAX 0743-57-8895

URL www.town.ando.nara.jp/



灯芯ひき



わらぞうり作り

## 川西町 スポーツカーニバルかわにし

誰でも参加できる運動会種目、食べ物やゲームの模擬店、地域の教室の活動披露など多彩なイベントを開催。事前申込不要。

時 9月25日(日) 9時～14時

所 川西町健民グラウンド  
(川西町結崎) ※雨天時は川西町中央体育館

問 NPO法人川西スポーツクラブ事務局

TEL FAX 0745-44-1616 URL kawaspo.org/



## 高取町 町家の案山子と武家の案山子めぐり

今年は、「町家の案山子」と「武家の案山子」が、皆さまをお出迎え。城下町の風景に溶け込む案山子をお楽しみください。

時 10月15日(土)～11月14日(月)  
10時～16時

所 高取町土佐街なみー帯(近鉄壱阪山駅下車すぐ)

問 観光案内所「夢創館」

TEL FAX 0744-52-1150



## 明日香村 飛鳥光の回廊

ほのかでやさしいろうそくの明かりに照らし出され、浮かび上がった古えの飛鳥古京。特別な夜をお楽しみください。期間中、各施設等もライトアップされ、営業時間が延長されます。

時 9月23日(祝)・24日(土)  
18時点灯、21時消灯

所 明日香村内  
(石舞台古墳、伝板蓋宮跡等)

問 明日香村観光交流活性化  
事業実行委員会

TEL 0744-54-4577

FAX 0744-54-3730

URL www.asukanko.or.jp/



# 情報ファイル



奈良県ホームページ 携帯サイト  
www3.pref.nara.jp/keitai/

### マークの見方

📄 申し込み	🕒 日時	🏠 ホームページ
🗨️ 問い合わせ	📍 場所	✉️ Eメール

👨‍👩‍👧‍👦 子どもも楽しめるイベント  
📄 電子申請  
www.egov-nara.jp/e-kotonara/

● 印のある問い合わせ先・所在地のないものは  
**奈良県庁**(〒630-8501 奈良市登大路町30番地)です。  
FAX番号の記載がない場合は、県広報広聴課  
FAX 0742-22-6904 で取り次ぎます。

奈良県の推計人口(平成23年7月1日現在)  
1,395,533人(対前月-231人)

## 試験

### 身体障害者対象県職員採用選考試験

第1次試験日 10月16日(日)  
対象 昭和57年4月2日から平成6年4月1日まで生まれ、奈良県内居住者で、身体障害者手帳1級〜4級の交付を受けている人。点字による受験も可。詳しくは試験案内で。

採用予定 総合職1人程度  
電子申請(9/2〜15)が郵送(9/2〜20)で左記へ。  
奈良市大森町57-12  
0742-25-0771(代)

奈良県ホームページ  
www.pref.nara.jp/dd\_aspx\_menuid-1702.htm

### 奈良県立医科大学附属病院 看護師・助産師(正規)採用試験

平成24年4月採用分、平成23年11月採用分  
対象 看護師・助産師免許取得  
見込者または所持者  
試験日 10月23日(日)



試験場所 奈良県立医科大学 蔵書会館(橿原市)  
試験科目 筆記・面接

郵送が持参で指定の履歴書、卒業(見込)証明書、看護師または助産師免許証のコピー(所持者のみ)を10/14(消印有効)までに左記へ。  
国立大学法人奈良県立医科大学総務課  
〒634-8521 橿原市四条町840  
0744-22-3051

www.naramed-u.ac.jp/~bosyu/kango/

### 平成23年度砂利採取業務主任者試験

試験日時 11月11日(金) 10時〜  
試験場所 県文化会館(奈良市)  
郵送が持参で願書を9/30〜10/14(消印有効)に左記へ。願書は左記で配布。  
奈良県風景観課  
0742-27-8749

### 平成23年度就学義務猶予免除者等の中学校卒業程度認定試験

病気などやむを得ない理由により、保護者が義務教育諸学校に就学させる義務を猶予または免除された人などに対し、中学校卒業程度認定試験



## 花を楽しみ 食を味わう この秋は馬見丘陵公園へ

10月1日(土)〜10月16日(日)

### クーカルイタリアンイン馬見

- ナポリピッツァ&パール  
薪窯で焼き上げるピッツァには、奈良食材がたっぷり。ドリンクやジェラート、軽食も楽しめます。
  - シェフズパスタ&ワンプレートデリ(土日祝のみ)  
人気イタリアンシェフが、この日の場所ではか食べられない特別メニューを作ります。
  - メルカート(土日祝のみ)  
野菜、果実、花、パン、スイーツ、クラフト……、見て買って、食べて楽しい青空市場です。
- 奈良フードフェスティバル 実行委員会  
0742-26-0062



### 馬見フラワーフェスタ

- 1200株150種を楽しむダリア園
- 参加しよう!ダリア花じゅうたん(10/8 10時〜、13時〜 当日受付)
- 野外で楽しむ!音楽イベント(土日祝のみ)



奈良県馬見丘陵公園  
0745-56-3851

### ダリアまつり2011

- ダリアフラワーアレンジ実演(10/2 11時〜12時)
  - 親子で楽しむフラワーアレンジ教室(10/8 10時30分〜、13時〜 当日受付)
  - 園芸相談(10/8〜10) ● 切り花展示
- 奈良県農業水産振興課 0742-27-7443



会場へのアクセス  
近鉄五位堂駅より奈良交通バス「馬見丘陵公園」下車、近鉄池部駅より緑道を徒歩で約1.2km。  
馬見丘陵公園館(北葛城郡河合町佐味田2202)  
入園・駐車料金 無料(駐車場利用時間:8時〜18時)  
馬見丘陵公園 検索

## 募集

平成23年度第4回知事と県民のcafe  
10月28日(金) 14時〜16時(13時30分開場)  
奈良県立法隆寺国際高等学校大会議室(斑鳩町)

「奈良の観光振興について」をテーマに、県内の在学の高中生グループ(別途募集中)が知事と意見交換を実施。傍聴者60人程度(抽選)を募集。県内在住・在勤・在学の人。

① 郵送かFAX、Eメール、電子申請で、「第4回知事と県民のつどい傍聴参加希望」と記入のうえ、住所・氏名(ふりがな)・電話番号・性別・年齢・職業を左記へ。10/7必着。

② 同県政策推進課 ● 07422278472  
0742228012

③ seisaku@office.pref.nara.jp

④ www.pref.nara.jp/dd.aspx\_menuid-12017.htm

※ 第3回会場が香芝市ふたかみ文化センターへ変更になりました。詳しくは右記まで。

### 奈良県芸術祭総合フェスティバル 大ホール観覧者

① 10月2日(日) 12時30分～(12時開場)

② 所 奈良県文化会館(橿原市)

③ ブラックポトムプラス

④ バンドによる開幕セレ

⑤ モニーと、全国初の県立

⑥ ジュニアオーケストラ

⑦ や添上高校吹奏楽部な

⑧ どによる演奏、メインゲ

⑨ ストに「コンチキ」を迎え、癒しのライブで

⑩ 締めくくります。その他、小ホール、前庭等

⑪ でも1日楽しめるイベントを開催。無料。詳

⑫ しくは募集チラシでご確認ください。募集

⑬ チラシは県文化、教育課または県文化会館、

⑭ 県橿原文化会館等で配布。ホームページか

⑮ らも入手可。

⑯ ① 郵送かFAX、Eメールで所定の申込書

⑰ を左記へ。9/20必着。

⑱ ① 奈良県芸術祭総合フェスティバル事務局

⑲ (株)エヌ・アイ・プランニング内)

⑳ 〒6300201 生駒市小町446-1

㉑ ☎0743738877(9時～17時)

㉒ ☎0743737781

㉓ e nip-nip@kcn.ne.jp

㉔ www.pref.nara.jp/dd.aspx\_menuid-1642.htm

### 奈良と諸外国・地域とのゆかり話

歴史はもろろんのこと、歴史に限らない奈

良と諸外国・地域とのゆかり話を募集。

※ 対象は、韓国、台湾、アメリカ、中国、フラ

ンス、スペイン、オーストラリア、香港、イギ

リス、タイ、カナダ、イタリア、ドイツ、シン

ガポール、マレーシア、ロシア、インド、その

他世界の国・地域。

① FAXかEメールで、対象国・地域、奈良

とのゆかり話、住所・氏名(ふりがな)・電話

② 番号・FAX番号またはEメールアドレス

③ を左記へ。10/31必着。

④ ① 奈良国際観光課 ●

⑤ ☎07422278553

⑥ ☎06496648809

⑦ e nara-yukari@produce.co.jp

⑧ www.pref.nara.jp/dd.aspx\_menuid-1641.htm

⑨ 高齢者が楽しんで食べられるレシピ

⑩ 日頃家庭で作られている料理で、高齢者に

⑪ 喜ばれる一品を紹介してください。

⑫ 主食・汁物・主菜・副菜・デザートの中から1

⑬ 品分のレシピ。材料費は家庭で普段作って

⑭ いる料理程度。調理時間は1時間を目安。

⑮ ① 郵送かFAXで応募用紙に必要事項を記

⑯ 入のうえ左記へ。9/17必着。

⑰ ① なら介護の日2011実行委員会

⑱ (奈良県食サビビスネットワーク)

⑲ 〒6308044 奈良市六条西三丁目25-4

⑳ (たんぼば食サビビス内)

㉑ ☎07422401040

㉒ ☎07422495501

### 第62回奈良県美術展覧会(県展)作品

① 日本画・洋画・彫刻・工芸・書芸・写真の6部

② 門の作品を募集。入賞入選作品は、10月29日

(土)～11月4日(金)に県文化会館で展覧。詳しくはホームページまたは募集要項をご

① 覧ください。募集要項と申込書は、各市町村

② 教育委員会生涯学習課、公民館等で配布。

③ ① 作品と申込書を、洋画・写真・彫刻は10/

④ 21、日本画・工芸・書芸は10/23に県文化

⑤ 会館(奈良市登大路町6-2)に持込。

⑥ ① 奈良青少年生涯学習課 ●

⑦ ☎07422279832

⑧ e seisyo@office.pref.nara.jp

⑨ www.pref.nara.jp/dd.aspx\_menuid-15754.htm

### 第35回全国育樹祭併催行事

① 「育樹交流集会」参加者

② 11月19日(土) 12時20分～15時30分

③ 所 川上総合センターやまぶきホール(川上村)

④ 森林ジャーナリストの田中淳夫

⑤ さんによる特別講演「日本の森

⑥ は、人がつくり上げた「や」美し

⑦ い森をつくるろうく木材利用促進

⑧ による吉野林業の振興」をテーマとした

⑨ パネルディスカッション。詳しくはホーム

⑩ ページまたはチラシをご覧ください。

⑪ ① 郵送かFAX、Eメールで専用の申込書

⑫ に必要事項を左記へ。9/30消印有効。先着

⑬ 300人。申込書はホームページから入手可。

⑭ ① 第35回全国育樹祭奈良県実行委員会

⑮ (県全国育樹祭推進室内) ●

⑯ ☎07422277419

⑰ ☎07422272130

⑱ e 35kujusai@office.pref.nara.jp

⑲ www.pref.nara.jp/dd.aspx\_menuid-18324.htm



市)、今井(橿原市)、八木(橿原市)、三輪(桜井

① 市)、宇陀松山(宇陀市)、五條新町(五條市)

② 歴史的な街なみ地域の町家で現代アート

③ 展。開催期間中、作家と想いを共有し、作品

④ を見守っていただける人を募集。他に町

⑤ 家の掃除などもあり。詳しくは募集要項を

⑥ ご確認ください。募集要項は県地域デザイ

⑦ ン推進課等で配布。ホームページからも入

⑧ 手可。

⑨ ① 詳しくは左記へ。

⑩ ① 奈良・町家の芸術祭HANARART

⑪ 実行委員会ボランティア係

⑫ ☎08061140987(専用ダイヤル)

⑬ e hanarart.web.fc2.com/

### 高等学校等奨学金貸与生の追加募集

① 勉強する意欲がありながら経済的な理由に

② より、修学が困難な生徒に対し、無利子で貸

③ 与している高等学校等奨学金の貸与生を追

④ 加募集。貸付条件は、現行の修学支援奨学

⑤ 金・育成奨学金に同じ。貸与は10月分から。

⑥ 既に奨学金の貸与を受けている人は申込み

⑦ 不可。

⑧ ① (貸与額は、国公立で月額18000円等)

⑨ ① 在籍している学校で9月上旬～9月下旬

⑩ に受付。詳しくは左記まで。

⑪ ① 在籍している高等学校の奨学金窓口または

⑫ 県教育委員会学校支援課 ●

⑬ ☎07422279859

⑭ e www.pref.nara.jp/dd.aspx\_menuid-12733.htm

「児童虐待かな?」と思ったら  
☎0570064000  
(全国共通ダイヤル)  
あなたの連絡が子どもと親を救います。



～10月20日現在で  
社会生活基本調査を実施します～

この調査では、国民の生活時間の使い方やさまざまな活動状況を調査し、その結果は、よりよい暮らしと社会の実現のために活用されます。

9月から調査対象となる地域に統計調査員が伺いますので、ご協力をよろしくお願いいたします。

県統計課 ☎0742・27・8441  
www.pref.nara.jp/pro/toukei/

奈良県がん向き合う日キャンペーン

10月10日(祝) 10時～17時

所 イオンモール橿原アルル サンシャインコート(橿原市)

がんに関するパネル展示や乳がん自己検診の実施指導、「大腸トンネル」(大腸をイメージしたトンネル)の中を、子どもたちが探検隊となり、がんを見つけて取って行くアトラクションを設置。県民対象の乳がんマンモグラフィ検診も実施(70人。抽選。無料。40歳以上でマンモグラフィ検査を受けるのが初めての人)。

乳がん検診申込は、往復ハガキに住所・氏名(ふりがな)・年齢・返信用の表に郵便番号・住所・氏名を明記して左記へ。9/20消印有効。

県健康づくり推進課 ☎0742・27・8662

「若者の人権意識調査」を実施します!

今後の人権啓発を推進するうえで参考とするため、無作為に抽出した県内在住の15歳から19歳の5000人を対象に、無記名のアンケート調査を実施。9月上旬にアンケートを郵送しますので、ご協力をお願いします。なお、アンケートの内容は統計的に処理されるため、個人が特定されることなく、調査目的以外に使用することはありません。

県人権施策課 ☎0742・27・8719  
www.pref.nara.jp/odd\_aspx\_menuid-1657.htm

三条本町線(三条アンダー道路)の車両通行止め

10月4日(火) 11時～平成25年3月下旬  
県道奈良生駒線の完成に伴い、現在迂回路として使用している「三条本町線」を埋め戻します。そのため、工事を実施する右記期間を車両通行止めとします。長期間ご迷惑をおかけしますが、ご協力をお願いします。

※歩行者・自転車は仮設道で東西方向、南北方向に平面通行できます。  
※右記期間終了後も引き続き通行止めをしながら、奈良市が車道歩道工事をしています。



県JR奈良駅連続立体・街路事務所  
☎0742・26・3781  
www.pref.nara.jp/odd\_aspx\_menuid-1781.htm

宝くじの購入は、県内の売り場で

学ぶ

いのちとこころの健康づくり

県民フォーラム2011  
9月25日(日) 13時30分～15時30分

所 生駒市中央公民館サンホール  
乙武洋匡さんによる講演「みんなちがって、みんないい」と対話。700人。抽選。無料。  
申 ハガキで郵便番号・住所・氏名・年齢・電話番号・入場希望人数(3人まで)・託児、要約筆記または手話通訳希望・車椅子来場の場合はその旨を記入のうえ奈良テレビ放送へ。9/11消印有効。ホームページからも申込可。



奈良テレビ放送のいのちとこころフォーラムに係  
〒630-8575 奈良市法蓮佐保山3-1-11  
☎0742・24・2940  
www.naravy.co.jp/  
県精神保健福祉センター  
☎0744・43・1474

女性の活躍支援講座

①「これからのワタシを考えるアラサー! アラフォー女性のハッピーライフプラン」  
10月29日(土) 14時～16時

②「私のちよこつと起業入門講座」  
「あなただけのブランドを見つける」  
夢にむかって、自分の棚おろし」  
11月5日(土) 14時～16時

③「わたしサイズのひとり起業とは?」  
「自分の好き・夢を仕事に」  
11月12日(土) 14時～16時

④「先輩起業家から学ぶ起業で夢をかなえるために」&夢をカタチにする起業プランづくり」

12月10日(土) 14時～16時

①女性30人②全日受講可能な女性20人。先着順。いずれも無料。

申 ハガキかFAX、ホームページで参加希望講座名・住所・氏名・年代・電話番号・託児希望(1歳6か月以上就学前まで。1人1回につき500円)の場合は希望日・子の名前・生年月日も併せて左記へ。①10/22②10/29締切。受講の可否は本人あて通知。

所 奈良県女性センター  
〒630-8216 奈良市東向町6  
☎0742・27・2300  
FAX 0742・22・6729

www.pref.nara.jp/odd\_aspx\_menuid-11774.htm

幸せに生きるためのヒント

①「どん底からの独立物語 世界一貧乏な社長?」  
(講師:佐々木妙月さん)  
9月17日(土) 13時30分～16時

②「自分を好きになることから始めよう」  
(講師:金香百合さん)  
10月8日(土) 13時30分～16時

心を元気にする秘訣を楽しく学ぶ。無料。  
申 電話かFAX、Eメールで氏名・電話番号・無料託児希望の場合は子の氏名・年齢も併せて左記へ。各講座開催3日前締切。

所 奈良女子大学(奈良市)  
☎0742・20・3344  
e shien@cc.nara-wu.ac.jp

若者対象 就職に役立つセミナー

①自己理解  
9月7日(水) 13時30分～16時30分

②実践に役立つ! 面接トレーニング  
9月22日(木) 13時30分～16時30分

所 エルトピア奈良(奈良市西木辻町)

就職活動のコツを学べる参加型セミナー。お

おむね35歳未満の人(30代後半の不安定就

労者含む)対象。各回10人程度。先着順。無料。  
☎電話がFAXで住所・氏名(ふりがな)・電

話番号・年齢・性別・希望日を左記へ。各回前

日まで。FAXでの申込は受付後連絡あり。

☎0742235730

☎0742235757

www.pref.nara.jp/dd\_aspx\_menuid=21032.htm

### ピアノコンサート&講演会

〜ピアノリストと工学博士から送る!

耐震化へのメッセージ

時10月4日(火) 13時

所 奈良県文化会館 小ホール(橿原市)

今話題の左手のピアノリスト 智内威雄さん

と、小学生でも簡単に耐震の仕組みがわか

る模型「紙ぶるる」の生みの親であり名古屋

大学大学院教授の福和伸夫さんが出演。無

料。300人。先着順。託児あり。

☎9/5より受付。電話で左記へ。

所 泉建築課 ☎0742277561

### 看護職復職支援研修

〜あなたの再就職応援します〜

再就職希望の看護職有資格者を対象に、病

院における最新の看護知識を学ぶ講義と病

院実習を行い、再就業を支援。無料。

①講義

時9月21日、10月5日・19日、11月2日

いずれも水曜 10時〜16時

所 奈良県看護研修センター(橿原市)

②病院実習(実習病院の日勤勤務時間)

時11月中の3日間か5日間を選択

所 県内協力病院

☎電話で左記へ。9/14締切。

所 奈良県ナースセンター事業部

☎0744254031

☎0744247703

## 相談

### 若者自立支援の相談窓口

県内に2か所ある地域若者サポートステー

ションでは、さまざまな理由で働くことが困

難な若者やそのご家族を対象に、相談窓口

や支援メニューなどを設けています。無料。

☎0742225006

☎0742225023

若者サポートステーションやまこ(桜井市)

(ご家庭を訪問し相談することも可)

☎0744442055

☎0744442056

無料調停相談会

①時10月3日(月) 10時〜15時

所 五條市立中央公民館

②時10月4日(火) 10時〜15時

所 橿原市・香芝市の各中央公民館、宇陀

市役所、大宇陀地域事務所

③時10月6日(木) 10時〜15時

所 大和高田市中央公民館

④時10月7日(金) 10時〜15時

所 奈良県中小企業会館(奈良市)、吉野町

大淀町の各中央公民館

貸金や交通事故の示談、遺産に関する事

などに関し、民事・家事調停委員が調停手続

の利用について、無料で相談に応じます。

所 奈良簡易裁判所(奈良市)

所 奈良簡易裁判所(奈良市)

所 奈良簡易裁判所(奈良市)

所 奈良簡易裁判所(奈良市)

所 奈良簡易裁判所(奈良市)

## 楽しむ

### 第4回大和路花と緑のフェスティバル

時10月1日(土)〜3日(月)

各日10時〜16時30分(最終日は15時まで)

所 橿原神宮崇敬会館(橿原市)

県内の花の業界関係者が一堂に会し、花と

緑を提供するイベント。創意工夫をこらし

た寄せ植えやハンギングバスケット等の芸

術的作品のコンテスト、切

花・鉢花の即売会や子供

を対象としたフラワーア

レンジ教室を開催。入場料

無料。コンテストへの応募



☎0742261271

☎0742272688

### 奈良競輪9月開催日程

◎開設記念競輪(GⅢ)「春日賞争奪戦」

10日(土)〜13日(火)

26日(月)〜28日(水)

◎普通

☆オールスター(GⅠ)場外 8月31日〜4日

◎向日町S級場外

◎福井S級場外

◎取手記念場外

◎青森記念場外

場外発売は、すべて全レース発売。

◎奈良宮競輪場 ☎0742454481

競輪開催中は近鉄大和西大寺駅から無料バ

ス運行。近鉄平城駅から約700m。

www.narakeirin.jp/

については要問い合わせ。

所 奈良農業水産振興課

☎0742277443

**せんたくん**  
**プレミアム商品券**  
お得に県内でお買い物♪

今回は予約販売です!

昨年度に引き続き、奈良県内の多くのお店で使える**15%**のプレミアム付き商品券(せんたくんプレミアム商品券)を販売!  
1冊10,000円で購入すれば、11,500円分のお買い物が楽しめます。  
今回は、予約販売となっていますので、ご注意ください!

**予約申込** 9/1(木)〜9/30(金) (当日消印有効)

往復ハガキで希望冊数・郵便番号・住所・氏名・引換希望店舗番号を記載のうえ、「〒539-0053 郵便事業株式会社大阪支店 奈良県プレミアム商品券予約販売事務局」へ。1人5冊まで。

(注)引換販売店舗は、下記ホームページ・コールセンター、店舗等に配置のチラシ等で確認ください。

**商品券引換ハガキが届く**

(注)申込が販売数を上回った場合は抽選。

**引換販売店舗にて商品券を購入** 引換期間: 11/1(火)〜11/7(月)

(注)商品券引換ハガキを、引換販売店舗へご持参ください。

**県内でお買い物** 利用期間: 11/1(火)〜翌年2/29(水)

(注)商品券を利用出来るお店は、参加店舗として登録されたお店に限られます。

所 奈良県プレミアム商品券コールセンター ☎0742-21-6101  
URL 1300premium.pref.nara.jp/

# カルチャーガイド

## ～県の文化施設 催し案内～

民俗博物館・橿原考古学研究所附属博物館・美術館・吉城園は、65歳以上の方・外国人観光客は入館無料(特別展除く)。万葉文化館は外国人観光客は入館無料。入館は閉館30分前までに。

マーク の見方	休館日	開館時間	所在地
ホームページ	Eメール		
問い合わせ	申し込み		
託児ルームあり			
	(必ず事前に予約してください。1人500円)		

**文化会館** 休月曜日・9/20(9/19は開館) 0742-22-0200  
0742-22-8003 奈良市登大路町6-2  
www.pref.nara.jp/dd\_aspx\_menuid-1717.htm

### 第38回ジュニア県展の開催・作品募集

部門：日本画、洋画、彫刻、工芸・デザイン、書芸、写真  
出品資格：県内に在住・在学・在勤の中学3年生以上20歳未満の人(4/1現在)  
兼入受付：9月6日(火) 10:00～19:00 応募要項等詳しくは上記文化会館まで  
会期：9月11日(日)～18日(日) 9:00～17:00(18日は15:00まで)  
・美術教室 9月11日(日) 10:00～16:00 各部門審査員による解説。

**橿原文化会館** 休木曜日 0744-23-2771 0744-25-6801  
橿原市北八木町3-65-5 www.4kcn.ne.jp/kashibun/

### NHK交響楽団トップメンバーによるプラスアンサンプル

- ・(第1部) 公開クリニック  
金管楽器のアンサンブル形式により  
NHK交響楽団メンバーが  
公開クリニックを行います。
- ・(第2部) NHK交響楽団トップメンバーによる演奏会  
金管楽器群の首席格を揃えたアンサンブル。



10月23日(日) 第1部10:30～12:30 第2部14:30～16:30  
(第2部からの入場可)

一般2,500円 学生1,000円 ペア2,000円/1枚  
(当日券各500円増) 全席指定 前売券発売中

**県立美術館** 休月曜日・9/20(9/19は開館) 9:00～17:00  
0742-23-3968 テレホンサービス0742-23-1700  
0742-22-7032 奈良市登大路町10-6  
www.pref.nara.jp/dd\_aspx\_menuid-11842.htm

### 特別陳列 「富本憲吉～模様の世界～」

近代陶芸の巨匠・富本憲吉。今回は「模様」を切り口に約120件の作品を展示。模様にあつかわるエピソードもあわせて紹介し、その創作の道程をたどります。豊富なモチーフ、技法による印象の違いなど、富本ならではの模様の世界をお楽しみください。

9月6日(火)～10月10日(祝)

一般600円 大・高400円 中・小200円

※本展については65歳以上の方・外国人観光客も有料

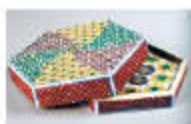

富本憲吉

「磁器色絵四弁花更紗模様六角飾箱」  
1945年 奈良県立美術館蔵

#### 【関連事業】

- ・講演会 要観覧券(約50席)  
講師：山本茂雄さん(富本憲吉記念館 館長)  
「富本憲吉の創作模様」

9月17日(土) 13:30～ 多目的ホール

・当館学芸員によるギャラリートーク

9月10日(土)・24日(土)・10月1日(土)・8日(土)

14:00～ 展示室

**民俗博物館** 休月曜日・9/20(9/19は開館) 9:00～17:00  
0743-53-3171 0743-53-3173  
大和郡山田町545  
www.pref.nara.jp/dd\_aspx\_menuid-1508.htm

### 玄関ホール展

「みんぱく・ひょうたん展」(協力：京阪奈愛瓢会)

9月11日(日)～25日(日)

・工作教室

9月17日(土)・23日(祝) 13:30～



みんぱく・ひょうたん展

**万葉文化館** 休水曜日・9/26～30 10:00～17:30  
0744-54-1850 0744-54-1852  
〒634-0103 明日香村飛鳥10 www.manyo.jp/

爽やかな日本画 伊藤彰耳の世界 -み仏から人物・風景まで  
日本画の発色の美しさを求め続ける伊藤彰耳。代表作「出会・二月月」  
など彼の作品世界をご覧ください。

開催中～9月25日(日)

一般600円 大・高500円 中・小300円

### 「万葉の日」記念フォーラム

講師：谷川健一さん(民俗学者) 「人麻呂の挽歌」

9月17日(土) 14:00～

往復ハガキで住所・氏名・電話番号・申込人数を上記万葉文化館へ。先着400人。2人まで連名で申込み可能。無料。

### 橿原考古学研究所附属博物館

休月曜日・9/6・20・27・28・10/11(9/19・10/10は開館)  
9:00～17:00 0744-24-1185 0744-24-1355  
橿原市畷傍町50-2 www.kashikoken.jp/museum/

### 秋季特別展「仏教伝来」

飛鳥時代寺院の考古学資料を紹介し、渡来系氏族の活動にも注目します。また仏教の3要素である仏・法・僧、仏堂荘嚴の品々も紹介して古代寺院の要素を視覚的に復元します。さらに奈良県内の現在の寺院活動や仏への荘嚴から誕生した「香」についても紹介します。

10月1日(土)～11月20日(日)

一般800(500)円 大・高450(350)円

中・小300(250)円( )は20人以上の団体料金

※特別展期間中のみ上記料金 ※いずれも予定額

園上記博物館ホームページでご確認ください。



**図書館情報館** 休月曜日・9/20・30(9/19は開館) 9:00～20:00  
0742-34-2111 0742-34-2777  
〒630-8135 奈良市大安寺西1-1000 www.library.pref.nara.jp/

### 図書館情報館館長公開講座 図書館劇場第3幕申込み受付中

講師：千田稔館長、清水重敦さん(奈良文化財研究所)  
朗読：都築由美さん

9月24日(土) 開演13:00(開場12:00) 一人500円 \*1階交流ホール

### 鳥崎古巡「藤村の旅路」展

文豪鳥崎藤村の足跡を藤村の次兄の曾孫古巡氏による画文で辿る企画展。

9月6日(火)～19日(祝) 無料 \*2階メインエントランスホール

・記念イベント 9月10日(土) 13:00～16:00 要申込

### 「はやぶさ」帰還カプセル特別展示 in NARA

「はやぶさ」帰還カプセルが奈良にやってくる!

9月21日(水)～25日(日) 無料 \*2階メインエントランスホール

・記念講演会 9月25日(日) 14:00～16:00 要申込

図書館ホームページ申込みフォームが往復ハガキ、FAX、Eメール  
[koen@library.pref.nara.jp]で住所・氏名・電話番号を上記図書館情報館へ。来館、電話可(はやぶさ講演会は電話不可)。1通2人まで(2人希望の場合はその旨明記)。いずれも先着300人。

### 県民サロンコンサート(県庁舎東棟県民ホール)

同県文化・教育課 0742-27-8478

「大和のうた・心のうた」 出演：コール筋(コーラス)

9月16日(金) 12:10～12:45 無料

# クイズ&プレゼント



〇〇〇に当てはまる数字を教えてください

クイズ 災害時の家族などの安否確認方法は?  
災害用伝言ダイヤル 〇〇〇

ヒントは4ページ

ハガキに答えと、住所、氏名、年齢、電話番号、「県民だより奈良」の感想(良かったコーナー・取りあげてほしい話題・改善点)などを記入して、〒630-8501(住所記入不要)奈良県広報広聴課へ。ホームページ

([www.pref.nara.jp/koho/kenmindayori/](http://www.pref.nara.jp/koho/kenmindayori/))  
からも9/1以降、応募できます。

プレゼント

締め切りは、**9月30日**  
(消印有効)



\*個人情報、プレゼント発送以外には利用いたしません。

正解者の中から抽選で、植村牧場手づくりのアップルパイ(1000円相当)を10名の方にプレゼント!  
(植村牧場株式会社 提供 ☎0742-23-2125)

7月号の答えは「働く」でした。応募総数 1,117件。

## 県政テレビ番組

奈良テレビ

- 県政フラッシュ 毎日21:54~22:00  
県政の出来事を毎日ニュースでお届けします。
- 奈良!そこが知りたい  
「心に寄り添う子育て支援のために」  
9月17日(土)21:00~21:30  
[再 9/18 12:30~13:00]

- 県政子どもチャンネル「あ そ〜か!」  
9月25日(日)12:30~13:00

## 県政ラジオ番組

担当職員が県の事業をわかりやすく紹介!

- 県政ほっとライン  
FMハイホー(81.4MHz) 毎週月・水・金10:15~10:20
- 県政HOTインフォメーション  
ならどっとFM(78.4MHz) 毎週月・水・金11:15~11:20

☎奈良県広報広聴課 ☎0742-27-8326

ふるさと  
奈良への  
便り

## 落語の舞台は奈良

奈良は大和郡山市で生まれ育ちました。本来なら上方落語に進むのですが、そそっかしいもので、東京に出て三遊亭小遊三師に入門して28年が経ちました。  
「芸は人なり」と言う言葉があります。「人が悪いと芸に現れますよ!!」「芸を磨くだけではいけません、人も磨かないといけませんよ!!」と言う意味ですが、なるほどそうです。  
この世界、色々な方々にお世話になり、一人前の落語家になっていきます。ご虫肩がないと、いくら噺が上手くても大成いたしません。私は東京で活動していることあつて、奈良出身の方々に随分お世話になりました。



落語家  
三遊亭 圓丸 さん  
神奈川県在住(大和郡山市出身)

後援会長も奈良出身の方で、つくづく奈良で生まれて良かったと思います。  
そう言えば、東京で演じられる落語の中で、奈良が出て来る噺が二つあります。その一つに「鹿政談」があります。奈良の鹿を舞台にした政談物、お裁き物の噺です。奈良町民の大和ことばとお奉行様の言葉を使い分けなければいけません。その点私は大和ことばはおてのもの、この噺を得意とさせていただき、楽屋でも、鹿政談は「圓丸」と言われるようになりました。後はお客様に言われるように、精進あるのみです。これもひとえに奈良出身だから出来た噺です。奈良に感謝です。

## 人権コーナー

毎月11日は「人権を確かめあう日」

### 心の声

特別養護老人ホームに入所しているAさんは、面会にきた家族にこんなことを言っています。

「施設の職員さんは、みんな優しく、介護や食事のお世話も丁寧で、ここで、お世話になって本当に良かったと思うよ。でも、一つだけ嫌なことがあるね。オムツだけ何とかならんかなあ」

Aさんは、ベッドから移動するのに介助が必要なことだから、この施設では、Aさんにオムツを着用してもらっています。でも、Aさんは、少しの介助でトイレまで行けるので、自分でトイレに行きたいと希望しているのです。

「ちょっと、手を貸してもらったら自分でいけると思うねんけど、みんな忙しそうにしているから、頼むの気が引けるねん」そんな風に家族に話すAさんの「心の声」が、今は、施設の職員さんに届いていないようです。

これは、ほんの一例ですが、職場や家庭、地域の中など色々な場面で高齢者と接する機会があると思います。高齢者が社会の中でいきいきと暮らすためには、「高齢者の心の声」を気にかける、そんなあなたの気遣いが求められているのです。



てんいち先生

ひかりちゃん

### 今月のポスター



三宅町立三宅小 4年  
いずみり まひら  
磯森 万尋 さん



王寺町立王寺南中 2年  
ふくなか まあひ  
福仲 菜衣 さん

広告  
17.9 × 13.7cm

※「県民だより奈良」は県内の各家庭にお届けしています。  
市町村窓口、県の施設、コンビニエンスストアにも設置しています。  
※点字と画による「県民だより奈良」も発行していますので、  
必要の方は県広報広聴課へご連絡ください。

広告  
17.9 × 13.7cm

ご相談やお問い合わせは  
こちらへ

相談ならダイヤル

☎ 0742・27・1100  
FAX 0742・22・8653