

Ⅸ 県内市町村文化財保護行政の実態調査

1、調査の背景・目的

現在奈良県では文化財の保存と活用のあり方について検討を行い、これからの文化財保護の体系策定を進めている。その背景としては近年、過疎化少子高齢化の進行により、文化財を取り巻く状況が大きく変化してきていることがある。新たに文化財を保護する政策体系を確立する必要がある。また国でも地域社会総がかりで文化財の継承に取り組み文化財保護行政の推進力強化を図るため、文化財保護法等を改正、平成31年4月より施行する予定である。

県教育委員会事務局文化財保存課では、奈良県内各市町村の新制度の実施意向及び、文化財保護行政の現状について把握し、今後各市町村に必要な支援等の方向性を検討するために、「奈良県内市町村文化財保護行政の実態調査」を行った。

2、調査概要

調査名：「奈良県内市町村文化財保護行政の実態調査」

調査対象：奈良県内全39市町村の文化財保護行政担当部局

調査時期：平成30年9月

調査方法：エクセルデータによるアンケート調査

調査項目：①文化財保護行政担当部局の基本情報

②文化財保存事業の具体的内容

③文化財活用事業の具体的内容

④文化財保護法の改正に伴う各市町村の対応

⑤県に期待する支援の方向性

留意事項：・本文、表、グラフは表示の都合上調査票の選択肢等を一部簡略化している部分がある。

・回答がなかった項目については、一部個票から項目が削除されている場合がある。

・補助金の内訳等のデータは市町村の回答をそのまま採用している。内容を担保するデータの提供は受けていない。

奈良県内文化財保護行政の実態について

①正規専門職員の人数構成

- ・南部や東部の町村を中心に専門職員数0人の自治体が12ある。

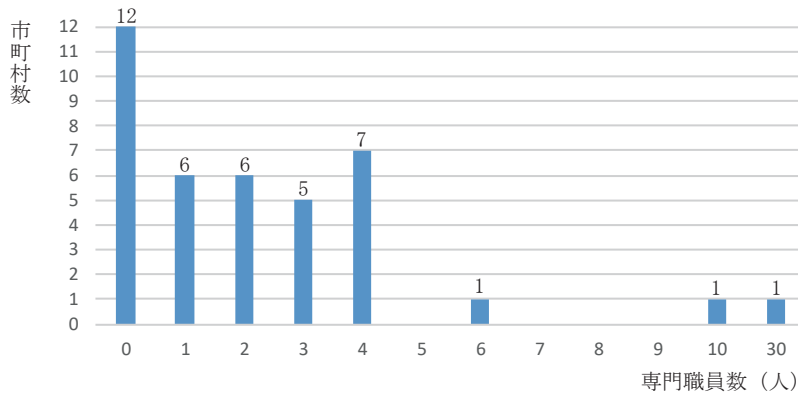

②正規職員の専門分野

- ・埋蔵文化財を専門にする職員が大半を占める。

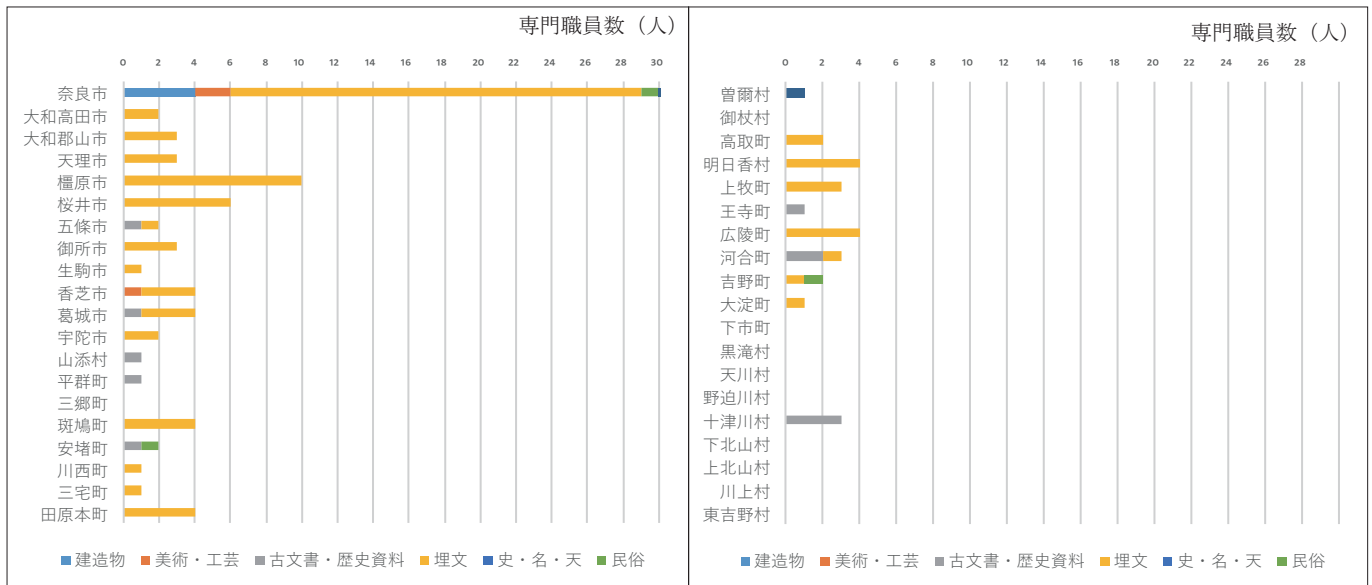

③文化財保護審議会の委員数と専門分野

- ・条例はあるが定期開催ではないため、現在審議会が未設置の市町村もある。各専門分野を網羅した委員配置は4つの市町村で行われている。

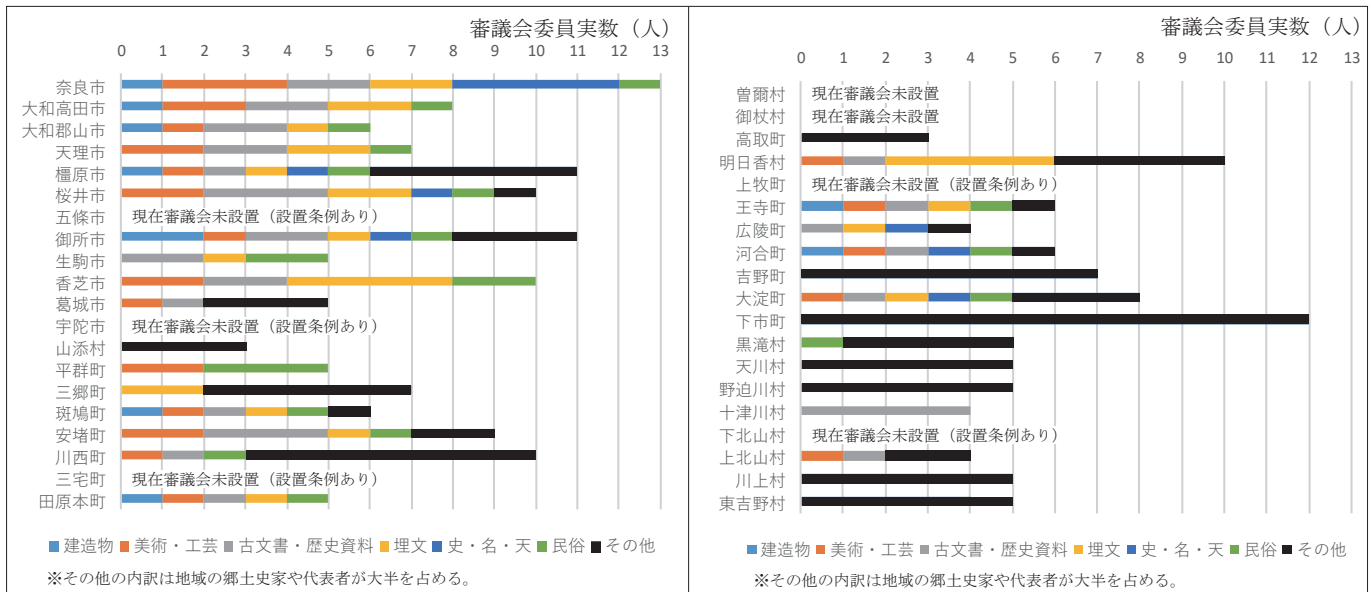

④文化財をどのような政策との連携で活用していきたいか（複数回答可）

・教育と観光という視点での活用が特に意識されている。一方で産業振興や雇用創出という面での活用はほとんどイメージされていない。

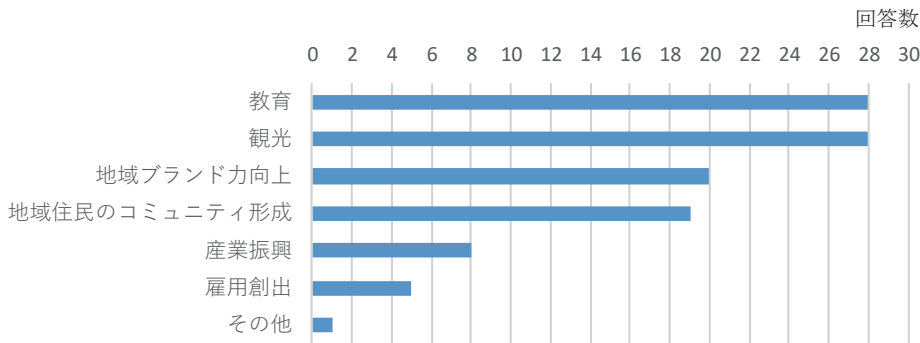

⑤文化財を用いた事業の有無

・主に観光と教育という観点から、半数以上の市町村で文化財を用いた事業が行われている。産業振興という観点で、文化財を用いた事業を行っているのは1自治体のみであり、産業振興や雇用創出に文化財を活用するイメージがなされていない。

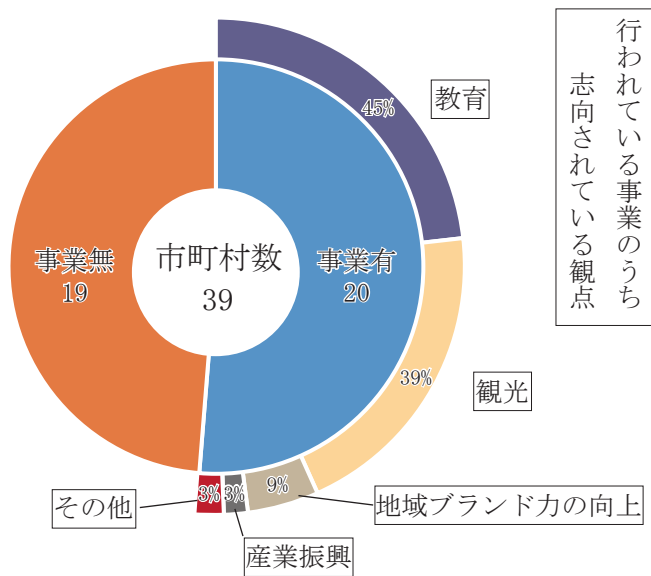

行われている事業のうち
志向されている観点

⑥文化財の活用について、今後連携者がいる事業を行っていく構想があるか

・およそ半数の市町村が構想を持っている。教育・観光という観点のほかに、連携を意識したことで、地域コミュニティの形成や地域ブランド力の向上という民間企業や地域住民を取り込んだ観点での構想案を回答した市町村が目立つ。

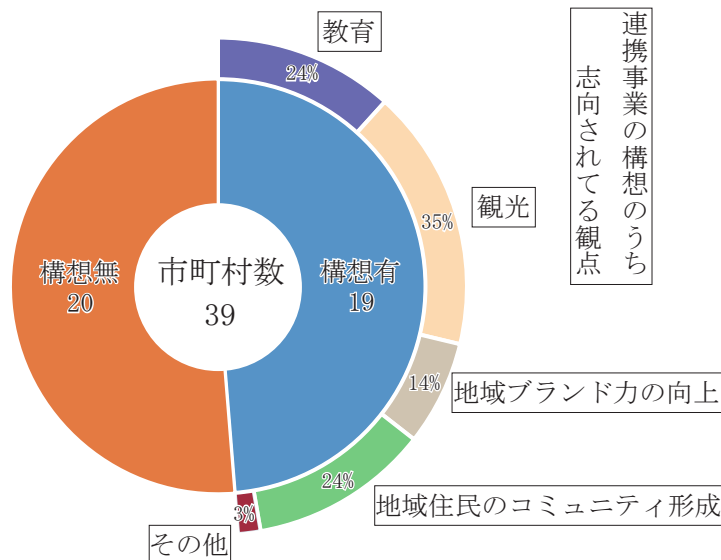

連携事業の構想のうち
志向されている観点

⑦文化財保護関連情報の発信方法（複数回答可）

- ・ホームページ、市町村の広報誌が積極的に活用されている。

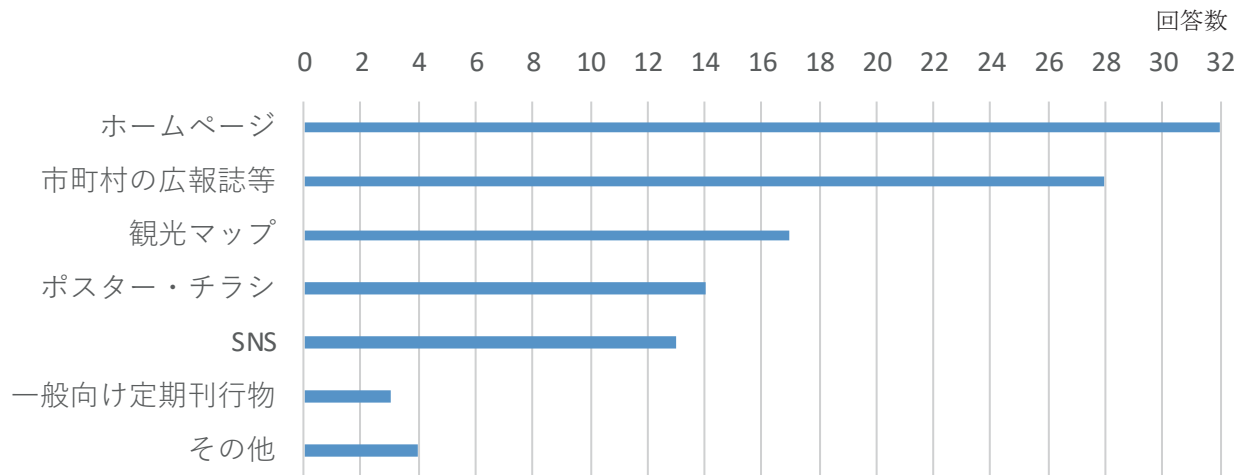

⑧文化財保護情報のデジタルアーカイブ化と、2次利用への考え方

- ・14の市町村が文化財情報のデジタルアーカイブ化を行っているとは回答した。その内容としては地域内の文化財情報の紹介のほか、発掘調査成果の公開を行っている自治体が多かった。

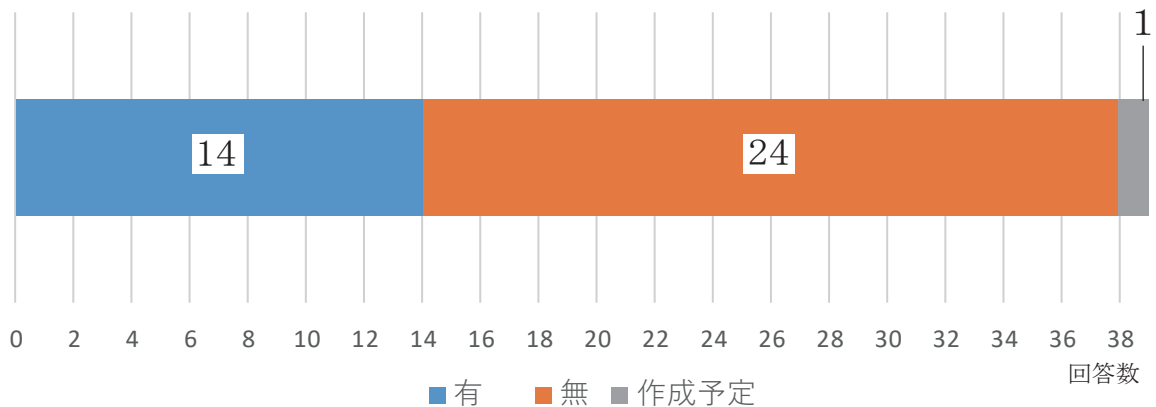

⑨発掘調査ハンドブックについて

- ・利用している20市町村、利用していない19市町村。

※利用していない場合の理由…地域内で発掘調査があまりない。掲載内容と地域での発掘調査の現状が異なるため。など

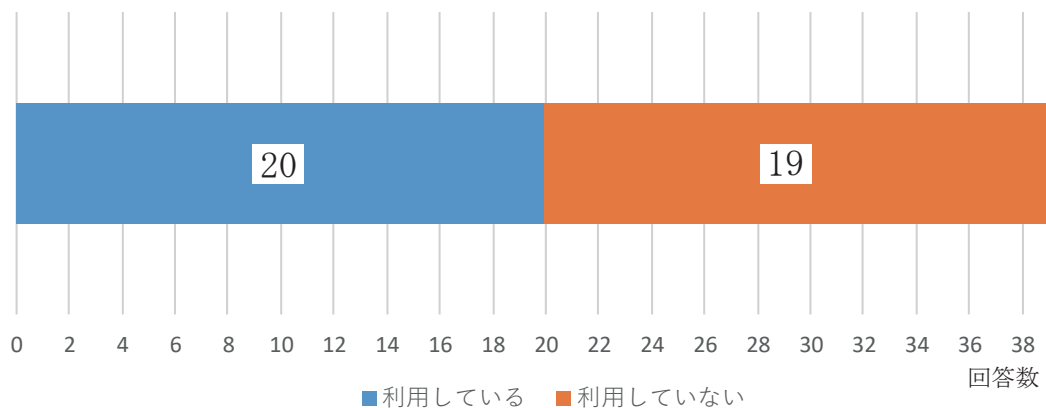

⑩地域振興・地域づくりに役立っていると考えられる文化財の有無

・35の市町村が地域振興・地域づくりに役立つ文化財が存在すると回答した。具体的な内容としては民俗文化財地域のシンボルとなりうる史跡や建造物が例として主にあげられている。

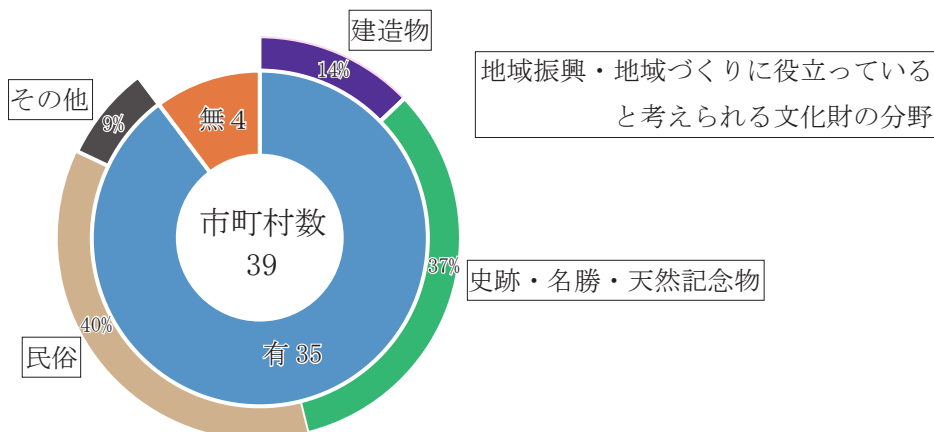

⑪文化財の保存と活用の政策構想と具体的な施策の有無

・構想と施策を持っているのは8つの自治体である。3つの自治体は構想を定め具体的な施策を策定中であり、このうち1つの自治体が地域計画の策定に具体的に言及している。

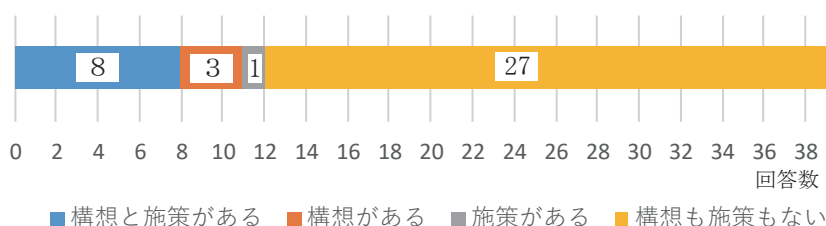

⑫市町村指定文化財への補助金額 (H27年～H29年)

・17の自治体が市町村指定文化財の保護に補助金を出している。

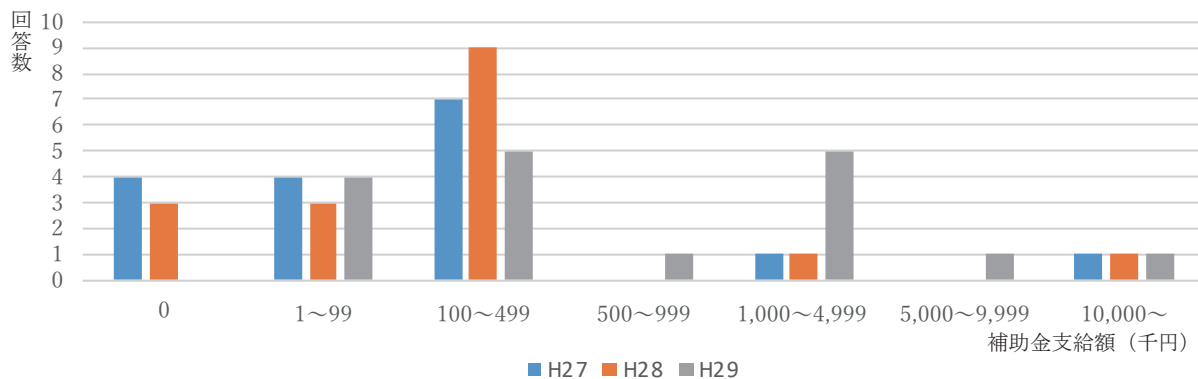

⑬国・県指定文化財への随伴補助金額 (H27年～H29年)

・26の自治体が国・県指定文化財の保護事業に対して、随伴補助金を出している。

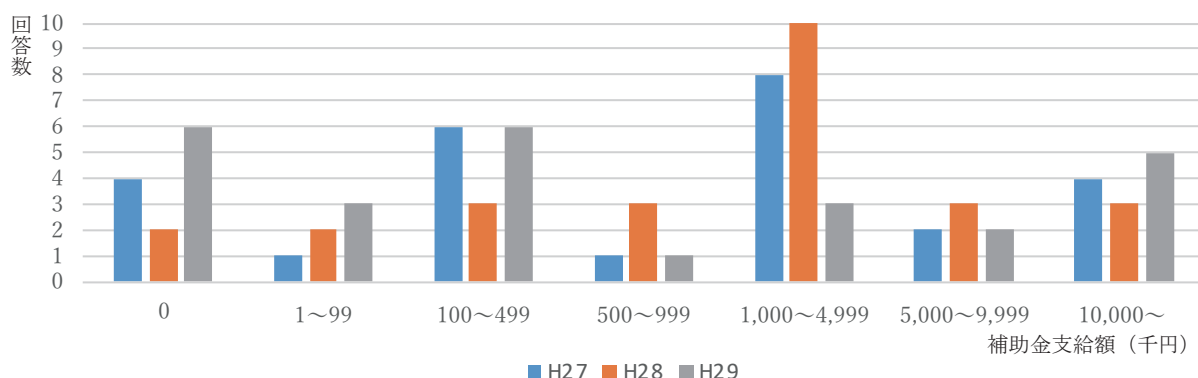

⑭文化財保護に係る事務の首長部局への移管予定

- ・ 1つの自治体が移管予定と回答。3つの自治体が全面的に、1つの自治体が一部を移管検討中と回答。

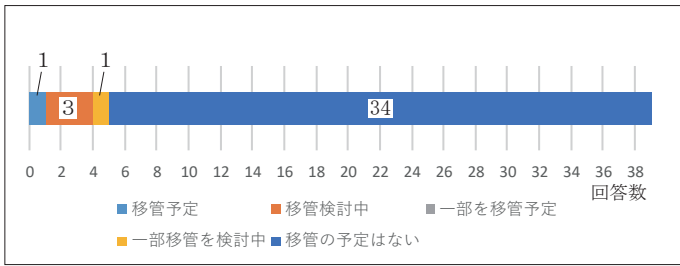

⑮文化財の保存に係る組織と活用に係る組織の統合予定

- ・ 1つの自治体が統合予定と回答。2つの自治体が全面的に、1つの自治体が一部を統合検討中と回答。

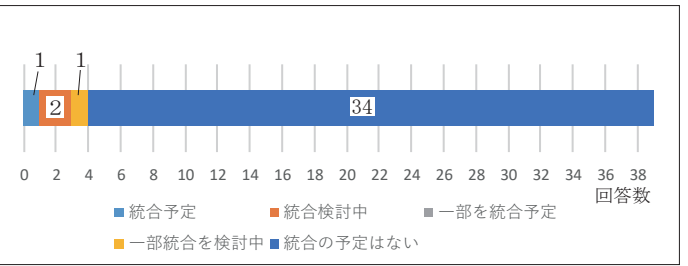

⑯市町村史の編纂状況

- ・ 5つの自治体が編纂中。1つの自治体が計画中と回答。

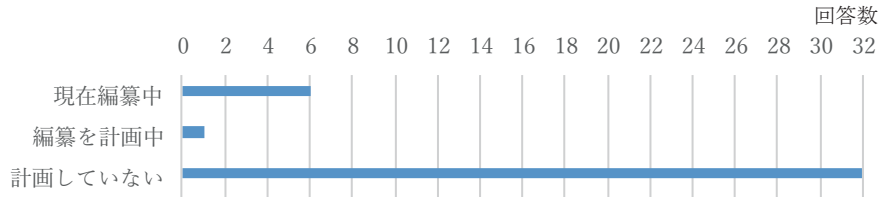

⑰過去10カ年の悉皆調査の件数

- ・ 25の自治体が0件と回答した。7件の調査が最大。

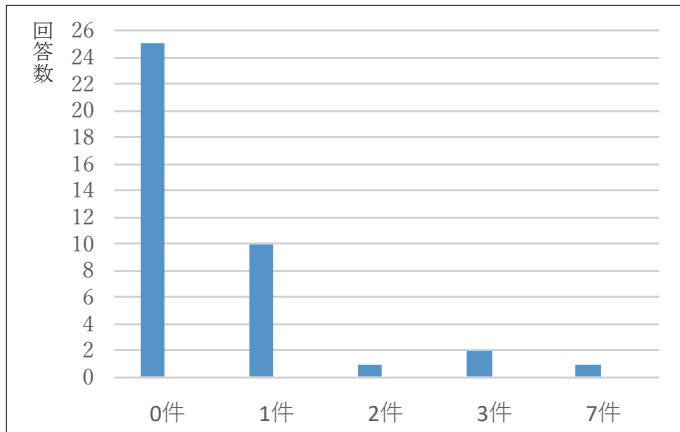

⑱今後行う予定の悉皆調査の件数

- ・ 29の自治体が0件と回答した。4件の調査予定が最大。

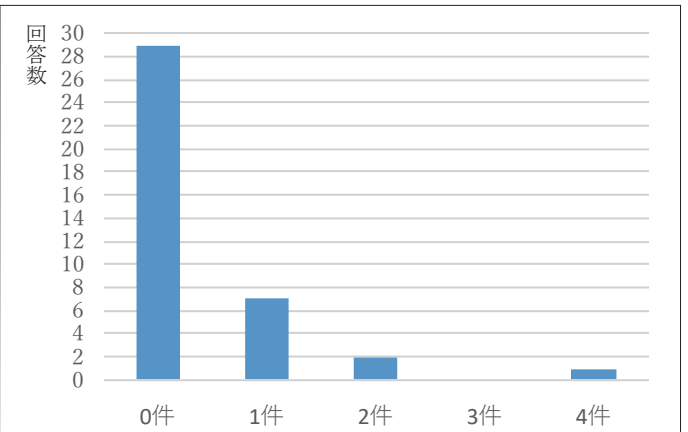

⑲悉皆調査への地域住民の参加例の有無

- ・ 5つの自治体で地域住民の悉皆調査参加事例があった。

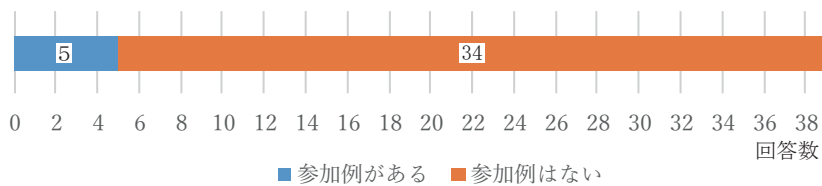

⑳悉皆調査を行う上で県に求める支援

- ・ 職員の専門が埋蔵文化財偏る市町村が多いため、専門的な見地からの助言を求める声大きい。

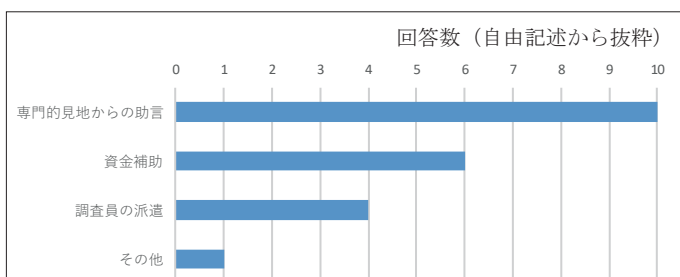

㉑文化財の活用への意識

- ・ 活用への意識は高いと言える。

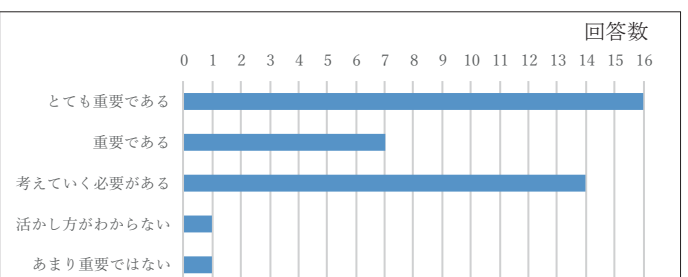

②文化財保護のコーディネーターの活動状況について

・6つの自治体でコーディネーターが活動している。地域住民によるボランティアガイドが活動としては主体。文化財調査・保存・整備・活用に係る活動をしているコーディネーターがいる自治体もある。

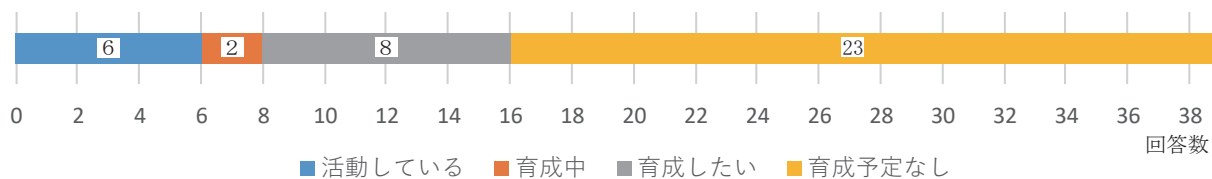

③文化財の保存・活用による地域振興を推進していく際、課題となるものについて（複数回答可）

・全ての市町村で人材不足が課題としてあげられている。保存にかかわる業務で人材が手一杯であるとの意見が多い。

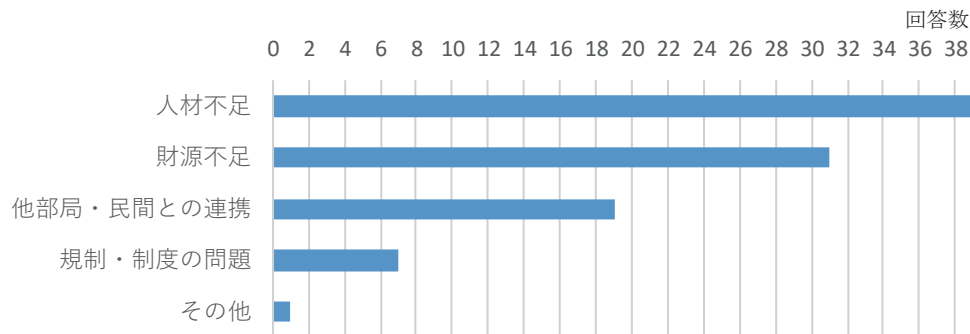

④他の市町村との連携構想の有無

・15の市町村で、近隣の市町村を中心に連携する構想があるとの回答があった。

⑤国や県との連携構想の有無

・11の市町村で、国・県との連携構想があるとの回答があった。

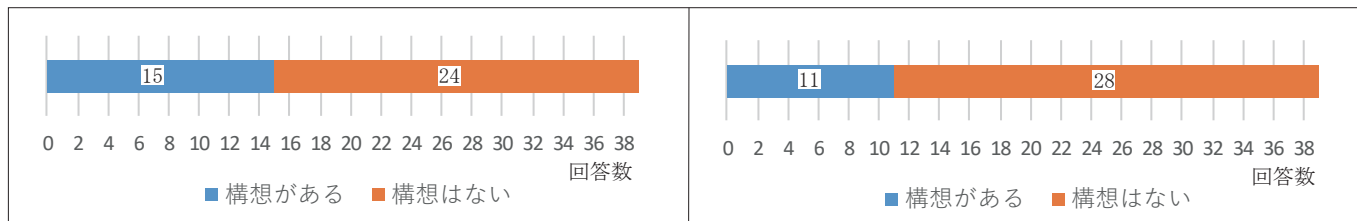

⑥文化財保護に係る一般財源（国費・県費含む）以外の財源確保施策で想定しているものについて（複数回答可）

・想定していると回答した場合、その内容はふるさと納税によるものが多い。

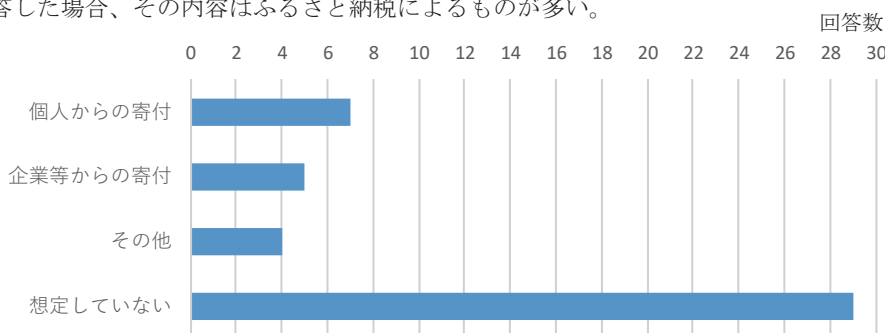

⑦今後文化財の保存や活用を進めていくにあたり、県に期待すること（複数回答可）

・財政的な支援を望む意見が多く、ついで専門職員がいない市町村を中心に、保存・活用方法の指導が期待されている。保存・活用方法のマニュアル化や、人材育成を行ってほしいとの要望もあった。

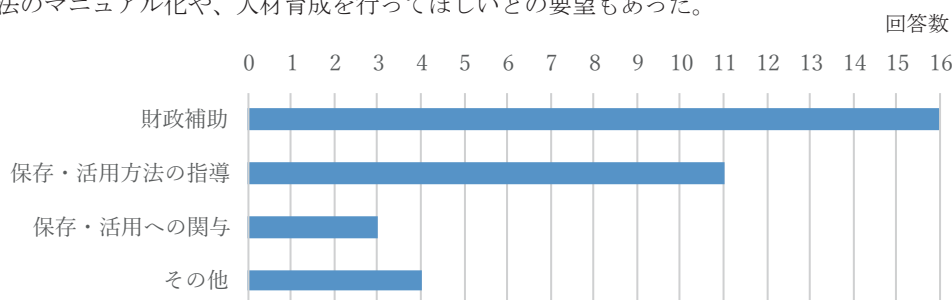

調査票

●文化財保護に携わる組織について

問1 文化財保護に携わる組織名(本庁)

問2 文化財保護に関わる職員数(うち専門職員数)

人 () 人

問3 文化財保護に関わる施設(出先機関)

	施設名	その施設での業務内容				
1		<input type="checkbox"/> 事務	<input type="checkbox"/> 整理	<input type="checkbox"/> 展示	<input type="checkbox"/> 収蔵	<input type="checkbox"/> その他
2		<input type="checkbox"/> 事務	<input type="checkbox"/> 整理	<input type="checkbox"/> 展示	<input type="checkbox"/> 収蔵	<input type="checkbox"/> その他
3		<input type="checkbox"/> 事務	<input type="checkbox"/> 整理	<input type="checkbox"/> 展示	<input type="checkbox"/> 収蔵	<input type="checkbox"/> その他
4		<input type="checkbox"/> 事務	<input type="checkbox"/> 整理	<input type="checkbox"/> 展示	<input type="checkbox"/> 収蔵	<input type="checkbox"/> その他
5		<input type="checkbox"/> 事務	<input type="checkbox"/> 整理	<input type="checkbox"/> 展示	<input type="checkbox"/> 収蔵	<input type="checkbox"/> その他

その他を選択した場合その業務内容を施設名の番号とともに記入して下さい。

番号	業務内容

問4 文化財保護に係わる事務を市町村長部局へ移管する予定があるかお答え下さい。

移管予定 移管検討中 一部を移管予定 一部移管を検討中 移管の予定はない

上記について内容(移管先、年度等)やその理由を記載して下さい。

問5 文化財保護に係わる組織と文化財の活用に係わる組織の統合についてお答え下さい。

統合予定 統合検討中 一部を統合予定 一部統合を検討中 統合の予定はない

上記について内容(統合先、年度等)やその理由をお答え下さい。

●未指定文化財の把握(市町村指定文化財について)

○市町村文化財保護審議会について(未指定文化財の把握に重要な文化財保護審議会について調査します。)

問6 年間の会議開催数 回

問7 現在の市町村指定文化財保護審議会の委員についてお答え下さい。

定数 人 実数 人

問8 委員の専門分野とその人数をお答え下さい。

建造物 人 美術・工芸 人 古文書・歴史資料 人

埋蔵文化財 人 史跡・名勝・天然記念物 人

民俗文化財 人 その他(分野をご記入ください) 人

※既存のもので結構ですので、委員名簿もお送り下さい。

問9 2013年(平成25年)4月以降に新たに指定された市町村指定文化財について記入して下さい。

種別	名称	員数	指定年月日			時代	所在地・住所	所有者	
例 建	〇〇神社本殿	1棟	平	27	5	5	鎌倉	〇〇町	〇〇寺
1			平						
2			平						
3			平						
4			平						
5			平						
6			平						
7			平						
8			平						
9			平						
10			平						
11			平						
12			平						
13			平						
14			平						
15			平						
16			平						
17			平						
18			平						
19			平						

●未指定文化財の把握(悉皆調査について)

問10 市町村史の編纂の有無についてお答え下さい。

- 現在編纂中である 編纂を計画している 過去10年以内に編纂されているため計画していない 計画していない

○市町村内の文化財把握について(市町村内の未指定文化財の状況を調査します)

問11 過去10年に行った市町村内の文化財に関する悉皆調査とその内容についてお答え下さい。

	調査名	調査期間(年度)	報告書の有無		
1		～	<input type="checkbox"/> 有(公開)	<input type="checkbox"/> 有(非公開)	<input type="checkbox"/> 無
2		～	<input type="checkbox"/> 有(公開)	<input type="checkbox"/> 有(非公開)	<input type="checkbox"/> 無
3		～	<input type="checkbox"/> 有(公開)	<input type="checkbox"/> 有(非公開)	<input type="checkbox"/> 無
4		～	<input type="checkbox"/> 有(公開)	<input type="checkbox"/> 有(非公開)	<input type="checkbox"/> 無
5		～	<input type="checkbox"/> 有(公開)	<input type="checkbox"/> 有(非公開)	<input type="checkbox"/> 無
6		～	<input type="checkbox"/> 有(公開)	<input type="checkbox"/> 有(非公開)	<input type="checkbox"/> 無
7		～	<input type="checkbox"/> 有(公開)	<input type="checkbox"/> 有(非公開)	<input type="checkbox"/> 無
8		～	<input type="checkbox"/> 有(公開)	<input type="checkbox"/> 有(非公開)	<input type="checkbox"/> 無
9		～	<input type="checkbox"/> 有(公開)	<input type="checkbox"/> 有(非公開)	<input type="checkbox"/> 無
10		～	<input type="checkbox"/> 有(公開)	<input type="checkbox"/> 有(非公開)	<input type="checkbox"/> 無
11		～	<input type="checkbox"/> 有(公開)	<input type="checkbox"/> 有(非公開)	<input type="checkbox"/> 無

問12 今後行う予定の市町村内の文化財に関する悉皆調査計画があればご記入下さい。

	調査名	調査期間(年度)	報告書の予定		
1		～	<input type="checkbox"/> 有(公開)	<input type="checkbox"/> 有(非公開)	<input type="checkbox"/> 無
2		～	<input type="checkbox"/> 有(公開)	<input type="checkbox"/> 有(非公開)	<input type="checkbox"/> 無
3		～	<input type="checkbox"/> 有(公開)	<input type="checkbox"/> 有(非公開)	<input type="checkbox"/> 無
4		～	<input type="checkbox"/> 有(公開)	<input type="checkbox"/> 有(非公開)	<input type="checkbox"/> 無
5		～	<input type="checkbox"/> 有(公開)	<input type="checkbox"/> 有(非公開)	<input type="checkbox"/> 無
6		～	<input type="checkbox"/> 有(公開)	<input type="checkbox"/> 有(非公開)	<input type="checkbox"/> 無
7		～	<input type="checkbox"/> 有(公開)	<input type="checkbox"/> 有(非公開)	<input type="checkbox"/> 無
8		～	<input type="checkbox"/> 有(公開)	<input type="checkbox"/> 有(非公開)	<input type="checkbox"/> 無
9		～	<input type="checkbox"/> 有(公開)	<input type="checkbox"/> 有(非公開)	<input type="checkbox"/> 無
10		～	<input type="checkbox"/> 有(公開)	<input type="checkbox"/> 有(非公開)	<input type="checkbox"/> 無
11		～	<input type="checkbox"/> 有(公開)	<input type="checkbox"/> 有(非公開)	<input type="checkbox"/> 無

上記の悉皆調査の中で、地域住民の調査等への参加例があればその内容を具体的に記述して下さい。

問13 悉皆調査を計画・実施する上で、困難な点や県に期待する点を記述して下さい。

問14 文化財に関する悉皆調査の成果を今後どのように活かしていくか記述して下さい。

※問14の例 山口県萩市では、「萩まちじゅう博物館」構想を立ち上げ、市民参加型の文化財データベースを作成し、未指定文化財を含めた、各地域の文化財の価値の認定を行っています。市民目線も含めた文化財の価値付けと地域のストーリーの構築を行うこの取り組みは、まちづくりの推進と地域住民への文化財に対する理解の促進を両立させたものであると言えます。

●修復・調査の透明化・標準化

問15 市町村の文化財保護関連の情報発信を行う媒体について(該当するものにチェックして下さい。)

- ホームページ
 SNS
 一般向けの定期刊行物
 市町村の広報誌等
 観光マップ
 ポスター・チラシ
 その他

その他を選択した場合内容を記載して下さい。

問16 文化財情報のデジタルアーカイブの有無についてお答え下さい。(※デジタルアーカイブとは、WEB上で誰もが閲覧できる調査報告書や修理報告書等、文化財保護に係わる情報を想定しています。)

- 有
 無
 作成予定である

有もしくは作成予定と回答した場合その内容についてご記入下さい。

有もしくは作成予定と回答した場合そのデータの2次利用についてのお考えをお答え下さい。

- CCライセンスを表示している
 CCライセンスを表示する予定である
 2次利用は許可しない

(※CCライセンスとは、作品を公開する作者が一定の条件内で作品の2次利用を許可する意思表示です。)

問17 本年7月にお配りした『開発事業と埋蔵文化財ハンドブック～奈良県版～』の利用状況についてお答え下さい。

- 利用している
 利用していない

利用していない場合、その理由をお書き下さい。

●人材育成・地域づくり(人材の観点から)

○専門的な知識を持つ正規職員について(学芸員や建築士、大学等で文化財に関する知識を学んだ方等を想定)

問18 正規職員の専門分野 建造物 人 美術・工芸 人 古文書・歴史資料 人埋蔵文化財 人 史跡・名勝・天然記念物 人民俗文化財 人 その他(分野をご記入ください) 人

問19 文化財の活用という視点も含め今後、専門職員にどのような役割を期待しているか記入して下さい。

--

※問19について 文化財保護法の一部改正によって、各市町村では地域計画の策定等、文化財の保存だけでなく活用に対する取り組みを強化することが求められています。その中で、文化財に関する専門的な知識を持った職員は、学術的な見地から、文化財自体の価値を見だし、活用される文化財の個々の意味や、その歴史的な正当性を担保する役割を担うことが可能です。それをふまえ、各市町村で今後進めていく文化財の活用事業の中で、文化財に係わる専門職員に期待される役割について、具体的に記入を行って下さい。

問20 貴市町村の文化財保存・活用のリーダー、コーディネーターについてお答え下さい(個人・団体どちらも含む。)

 活動している
 育成中である
 育成したいと考えている
 育成予定はない

現在活動中、育成中、育成予定のリーダー、コーディネーターについてお答え下さい。(適宜行を追加して下さい。)

氏名・名称	役割

※問20について 文化財保存・活用のリーダー、コーディネーターとしては「地域の文化と文化財をよく知り魅力を伝え、地域づくりと広く連携がとれる人材・団体」を想定しています。各市町村で、そのような人材・団体の協力を経て文化財の保存・活用を行っている例があればご記入下さい。

●文化財の活用による地域づくりについて(大局的な構想等)

問21 地域の魅力として文化財を活かすことについての考え方で最もあてはまる項目にチェックをいれて下さい。

とても重要である 重要である 考えていく必要がある 活かし方がわからない あまり重要ではない

問22 地域振興・地域づくりに役立っていると考え文化財と内容を一つあげて下さい。

文化財名	内容

問23 文化財(文化資源)の保存と活用の政策構想等(地域計画含む)と具体的な施策(保存活用計画含む)があれば、お答え下さい。

構想等	具体的な施策

※問23について 従来文化財は個別に指定を受けることで個々に保存・活用されてきました。しかし、今後は①未指定文化財を含む地域内の文化財の総合的な把握、②保存・活用のための措置(価値付け、修理管理、ガイダンス施設の整備、普及啓発等)、③保存・活用のための措置と活動方針が一致する民間団体等と連携を行うといった地域計画の中で、総合的に保存・活用されることとなります。このように個別の保存・活用から、地域の歴史的な文脈や地域の人材・団体等との連携の中で、文化財の保存・活用を行っていく際の各市町村の構想とそれを実行する際の具体的な施策について記入して下さい。

問24 今後、文化財(文化資源)の保存と活用の政策構想等(地域計画含む)と具体的な施策(保存活用計画含む)を策定し、文化財の保存・活用による地域振興を推進していく際、課題となるものをお答え下さい(当てはまるもの)

人材不足 財源不足 他部局・民間との連携 規制・制度の問題 その他

上記にあげた課題の中で特に大きなものを、具体的に記述して下さい。

--

●文化財の活用による地域づくりについて(具体的な構想等)

問25 他の市町村との連携の構想について記述して下さい。

--

問26 県や国との連携の構想について記述して下さい。

--

問27 今後文化財をどのような政策との連携で活用していきたいかについて(当てはまるものすべてにチェックを入れて下さい)。

教育 観光 地域ブランド力の向上 地域住民のコミュニティ形成 産業振興 雇用創出 その他

問28 問27で選択した観点から行っている、文化財を用いた事業があれば主なものについて記述してください。

	観点	事業名	内容
1			
2			
3			

問29 選択した観点について今後どのような連携を図りたいか具体的に記述してください。

	観点	連携者	内容
1		<input type="checkbox"/> 民間企業 <input type="checkbox"/> 地域住民 <input type="checkbox"/> 商工会 <input type="checkbox"/> 観光関係団体 <input type="checkbox"/> NPO <input type="checkbox"/> 学識経験者 <input type="checkbox"/> その他	
2		<input type="checkbox"/> 民間企業 <input type="checkbox"/> 地域住民 <input type="checkbox"/> 商工会 <input type="checkbox"/> 観光関係団体 <input type="checkbox"/> NPO <input type="checkbox"/> 学識経験者 <input type="checkbox"/> その他	
3		<input type="checkbox"/> 民間企業 <input type="checkbox"/> 地域住民 <input type="checkbox"/> 商工会 <input type="checkbox"/> 観光関係団体 <input type="checkbox"/> NPO <input type="checkbox"/> 学識経験者 <input type="checkbox"/> その他	

●文化財保護に係る財政状況・財源確保・持続性について

問30 過去3カ年の市町村指定文化財に対する補修等保護事業及び主な内容についてお答え下さい。

	年度	件数	金額(千円)	補助率(%)	主な内容(該当する箇所にチェックを入れてください)
建造物	H27				<input type="checkbox"/> 修理修復 <input type="checkbox"/> 防災設備整備 (耐震含む) <input type="checkbox"/> 防災設備点検
	H28				<input type="checkbox"/> 環境整備 <input type="checkbox"/> 美装化 <input type="checkbox"/> 公開・活用 <input type="checkbox"/> 購入 <input type="checkbox"/> その他
	H29				
美術 工芸	H27				<input type="checkbox"/> 修理修復 <input type="checkbox"/> 収蔵施設整備 <input type="checkbox"/> 防災設備点検 <input type="checkbox"/> 保存処理
	H28				<input type="checkbox"/> 防虫 <input type="checkbox"/> 公開・活用 <input type="checkbox"/> 購入 <input type="checkbox"/> その他
	H29				
民俗	H27				<input type="checkbox"/> 修理修復 <input type="checkbox"/> 収蔵施設整備 <input type="checkbox"/> 防災設備点検 <input type="checkbox"/> 保存処理
	H28				<input type="checkbox"/> 防虫 <input type="checkbox"/> 活動経費 <input type="checkbox"/> 美装化 <input type="checkbox"/> 公開・活用
	H29				<input type="checkbox"/> 購入 <input type="checkbox"/> その他
史跡・ 名勝・天然 記念物	H27				<input type="checkbox"/> 整備 <input type="checkbox"/> 用地買収 <input type="checkbox"/> 清掃・除草 <input type="checkbox"/> 測量
	H28				<input type="checkbox"/> 美装化 <input type="checkbox"/> 公開・活用 <input type="checkbox"/> その他
	H29				
その他	H27				<input type="checkbox"/> 修理修復 <input type="checkbox"/> 防災設備点検 <input type="checkbox"/> 環境整備 <input type="checkbox"/> 美装化
	H28				<input type="checkbox"/> 公開・活用 <input type="checkbox"/> 購入 <input type="checkbox"/> その他
	H29				

問31 過去3カ年の国・県等が行う文化財保護事業への随伴補助の内容についてお答え下さい。

	年度	件数	金額(千円)	補助率(%)	主な内容(該当する箇所にチェックを入れてください)
建造物	H27				<input type="checkbox"/> 修理修復 <input type="checkbox"/> 防災設備整備 (耐震含む) <input type="checkbox"/> 防災設備点検
	H28				<input type="checkbox"/> 環境整備 <input type="checkbox"/> 美装化 <input type="checkbox"/> 公開・活用 <input type="checkbox"/> 購入 <input type="checkbox"/> その他
	H29				
美術 工芸	H27				<input type="checkbox"/> 修理修復 <input type="checkbox"/> 収蔵施設整備 <input type="checkbox"/> 防災設備点検 <input type="checkbox"/> 保存処理
	H28				<input type="checkbox"/> 防虫 <input type="checkbox"/> 公開・活用 <input type="checkbox"/> 購入 <input type="checkbox"/> その他
	H29				
民俗	H27				<input type="checkbox"/> 修理修復 <input type="checkbox"/> 収蔵施設整備 <input type="checkbox"/> 防災設備点検 <input type="checkbox"/> 保存処理
	H28				<input type="checkbox"/> 防虫 <input type="checkbox"/> 活動経費 <input type="checkbox"/> 美装化 <input type="checkbox"/> 公開・活用
	H29				<input type="checkbox"/> 購入 <input type="checkbox"/> その他
史跡・ 名勝・天然 記念物	H27				<input type="checkbox"/> 整備 <input type="checkbox"/> 用地買収 <input type="checkbox"/> 清掃・除草 <input type="checkbox"/> 測量
	H28				<input type="checkbox"/> 美装化 <input type="checkbox"/> 公開・活用 <input type="checkbox"/> その他
	H29				
その他	H27				<input type="checkbox"/> 修理修復 <input type="checkbox"/> 防災設備点検 <input type="checkbox"/> 環境整備 <input type="checkbox"/> 美装化
	H28				<input type="checkbox"/> 公開・活用 <input type="checkbox"/> 購入 <input type="checkbox"/> その他
	H29				

問32 文化財保護に係る公費以外の財源確保施策で想定しているものについてお答え下さい(当てはまるものすべて

 個人からの寄付 企業等からの寄付 その他 想定していない

上記の内容を具体的に記載して下さい。

問33 今後貴市町村において、文化財の保存や活用を進めていくにあたり、県に期待することを記述して下さい。

ア 国指定・国登録

件名 市町村名		国 宝										重 要 文 化 財					
		建 造 物		絵 画	彫 刻	工 芸 品	書 典 跡 籍	古 文 書	考 資 古 料	歴 資 史 料	計	建 造 物		絵 画	彫 刻	工 芸 品	書 典 跡 籍
		件数	棟数									件数	棟数				
奈良市		31	35	6	47	25	4	1	4		118	104	163	33	247	123	65
大和高田市											0	1	1		1		
大和郡山市											0	9	19	3	19	1	
天理市		2	2				6		1		9	8	9	1	4	1	78
橿原市											0	16	23		2		
桜井市		1	1		2	1	1		1		6	10	38	9	14	16	5
五條市		1	1			1					2	7	9	1	10	2	1
御所市											0	3	3		2		
生駒市		1	1			1					2	10	11	3	3	8	1
香芝市											0			1	1		
葛城市		3	3		1	4					8	11	16	7	19	6	1
宇陀市		4	6	1	3						8	16	20	2	18	5	
山辺郡	山添村										0	1	1		2		
生駒郡	平群町			1							1	1	1	1	1	2	
	三郷町										0	1	1		1	1	
	斑鳩町	19	20		18	4					41	49	58	15	105	29	13
	安堵町										0	1	9		2		
磯城郡	川西町										0	1	1		5		
	三宅町										0						
	田原本町										0			1	4		
宇陀郡	曾爾村										0						
	御杖村										0						
高市郡	高取町			1							1	2	2	2	1		
	明日香村				1						1	3	3	1	10	2	
北葛城郡	上牧町										0						
	王寺町										0			1	2		
	広陵町										0	1	1		1		
	河合町										0						
吉野郡	吉野町	2	2		1				2		5	6	11	7	13	10	7
	大淀町										0						
	下市町										0			1	1		
	黒滝村										0	1	1				
	天川村										0	1	1		1	1	
	野迫川村										0				1		
	十津川村										0	1	1			1	
	下北山村										0						
	上北山村										0						
	川上村										0				1	1	1
東吉野村										0				1	1		
地域を定めず											0						
合 計		64	71	9	73	36	11	1	8	0	202	264	403	89	495	209	172

(注1) 重要文化財及び史跡・名勝・天然記念物の件数には、国宝及び特別史跡・特別名勝・特別天然記念物の件数を含む。

(注2) 2以上の市町村にまたがる史跡・天然記念物があるため、合計が一致しない。

(注3) 2以上の府県にまたがる史跡・名称・天然記念物及び重要有形民俗文化財があるため、合計が一致しない。

平成30年4月1日現在

化 財 (含国宝)				特 別 史 跡	特 別 名 勝	特 天 然 記 念 物	計	史 跡	名 勝	天 然 記 念 物	計	重 要 無 形 財	重 要 民 俗 文 化 財	重 要 民 俗 文 化 財	重 建 保 存 地 区 的 群 区	景 觀 的	選 定 保 存 術	登録有形文化財		
古 文 書	考 資 古 料	歴 資 史 料	計															建 造 物	美 術 工 芸	
25	10	5	612	2	1	1	4	27	7	5	39	1	3	2			3	101	2	
			2				0				0									
			32				0	1	1		2			1					15	
12	5		109				0	5			5								2	
	10		28	2			2	7	1		8				1				25	
	1	1	56	2			2	16		1	17		1						13	
			21				0	4		2	6		1		1				13	
			5				0	6			6								3	
	1		26				0	1			1	1						1	10	
			2				0	2			2									
			44				0	2	1		3								3	
		1	42				0	6		4	10				1		1		4	
			3				0	1			1									
			5				0	1			1			1						
			3				0				0								1	
2	3	4	220				0	6			6								21	
			3				0				0									
			6				0	1			1									
			0				0				0									
	1		6				0	1			1									
			0				0			1	1									
			0				0				0									
	1		6				0	3			3									
	1		17	3			3	21			21					1				
			0				0	1			1									
1			4				0				0								6	
			2	1			1	3			3								13	
			0				0	4			4									
1	4		48				0	3		2	5							3	37	
			0				0	1			1									
			2				0				0									
			1				0	1			1									
	2		5				0	2		1	3									
			1				0	1			1									
			2		1		1	2	1	1	4		1	1						
			0				0	1			1									
			0				0	1		2	3									
1			4				0	1		1	2									
			2				0			1	1									
			0			2	2			5	5		1							
45	38	12	1,324	10	1	1	12	118	10	18	146	2	7	5	3	1	8	267	2	

イ. 県指定文化財

平成30年4月1日現在

市町村名	有形文化財										史跡	名勝	天然記念物	無形文化財	無形民俗文化財	有形民俗文化財	文定保存術	技	計
	建造物		絵画	彫刻	工芸品	書典 跡籍	古文書	考資 古料	歴資 史料										
	件数	棟数																	
奈良市	41	80	17	35	16	6	5	1	4	5		6	1	9	3			149	
大和高田市	2	3		2				2						1				7	
大和郡山市	15	18		6	3					2	3					3		32	
天理市	2	4	2	3	3			1		2		2		1	1			17	
橿原市	4	14		4	1			6		3	1			2				21	
桜井市	6	7	10	6	6	1	1	1	1	5		5	1	2	1			46	
五條市	8	10	2	4	2	1				4		3		3	2			29	
御所市	2	2		1	1					2		1		3	1			11	
生駒市			3	3	1	2			1	1		1		1	1			14	
香芝市	1	1			2		1					2						6	
葛城市	2	2	2	5	2					8		1			2	1		23	
宇陀市	9	14	2	10	2		1			4		8		4	1			41	
山辺郡	山添村	3	3		2		1			1	1	1		2				11	
生駒郡	平群町				3	2		1		4				1				11	
	三郷町									1								1	
	斑鳩町	2	2		1	4				1		1						9	
	安堵町	1	1											1	1			3	
磯城郡	川西町	2	3		1									1	2			6	
	三宅町														2			2	
	田原本町	2	5	1				1		1		2						7	
宇陀郡	曾爾村											2		1				3	
	御杖村	1	1									1						2	
高市郡	高取町	2	2	1						1					1			5	
	明日香村	2	2	1						2								5	
北葛城郡	上牧町							1										1	
	王寺町	1	1		1			1		2								5	
	広陵町	1	2	1	4					1								7	
	河合町	1	1									1						2	
吉野郡	吉野町	2	6	1	4	2		1	2	1	1	6		3				23	
	大淀町	1	1		1					1								3	
	下市町							3		1	1	1		2				8	
	黒滝村	1	1												1			2	
	天川村				2	1		1				6			1			11	
	野迫川村	1	1		2							1		2				6	
	十津川村	2	3				1	1				2						6	
	下北山村											1						1	
	上北山村				1	1									1			3	
	川上村						1					5						6	
東吉野村	1	1		2	1	1					2	1	1				9		
合計	118	191	43	103	50	14	14	17	8	53	4	60	3	40	23	1		551	

※1 ※2 ※3

(注1) 2つ以上の市町村にまたがる史跡・天然記念物・無形民俗文化財があるため、合計が一致しない。

※1: 「塔の森」は奈良市・天理市。※2: 「イワナ」は天川村、野迫川村。※3: 「金峯山寺の蓮華会」は大和高田市、吉野町。

(注2) 「神野山」(名勝・天然記念物、山添村)は、名勝にのみ含む。

ウ. 市町村指定文化財等

平成30年4月1日現在

市町村名	有形文化財			史跡	名勝	天然記念物	無形文化財	無形民俗文化財	有形民俗文化財	重要建造物の群	保存地区	選定保存術	計	文保条例の有無	制定の有無	文審設置の有無	文保条例の有無	文審設置の有無	文保条例の有無
	建造物		美術工芸品																
	件	棟																	
奈良市	27 (10)	32	92 (40)	8 (11)	(1)	13 (1)		3 (4)	7 (5)				150 (72)	○	○		(12)		文化財課
大和高田市	3	6											3	○	○		(8)		生涯学習課
大和郡山市	3	2	36	6									45	○	○		(7)		生涯学習課
天理市			27					4					31	○	○		(7)		文化財課
橿原市	7	8	10						1	1			19	○	○		(9)		文化財課
桜井市	4	4	29	3		7		1					44	○	○		(11)		文化財課
五條市	5	7	26	2		1			1	1			36	○	○		(9)		文化財課
御所市	2	4	3			1		1					7	○	○		(11)		文化財課
生駒市			2					1					3	○	○		(5)		生涯学習課
香芝市	1	1	19	2		3		1	5				31	○	○		(10)		生涯学習課
葛城市			1										1	○	○		(6)		教育総務課
宇陀市	3	9	9	2				2		1			17	○	○		(11)		文化財課
山辺郡	山添村	15	15	38	5	3	5	1	2	2			71	○	○		(8)		教育委員会事務局
生駒郡	平群町			15	4								19	○	○		(6)		総務課
	三郷町			7	2		1						10	○	○		(6)		生涯学習課
	斑鳩町			1	2								3	○	○		(6)		生涯学習課
	安堵町	1		4					1				6	○	○		(9)		歴史民俗資料館
磯城郡	川西町			6					1	1			8	○	○		(10)		教育委員会事務局
	三宅町													○	○		(4)		社会教育課
	田原本町			7					1				8	○	○		(5)		文化財保存課
宇陀郡	曾爾村																		教育委員会事務局
	御杖村																		教育委員会事務局
高市郡	高取町			4									4	○	○		(4)		教育委員会事務局
	明日香村	1	1	2	2		1	1					7	○	○		(10)		文化財課
北葛城郡	上牧町																		社会教育課
	王寺町			4						1			5	○	○		(6)		生涯学習課
	広陵町	1	1	2	1		1		2				7	○	○		(5)		文化財保存課
	河合町			4					1				5	○	○		(6)		生涯学習課
吉野郡	吉野町			3					5				8	○	○		(7)		教育委員会事務局
	大淀町			4	3		1		1	2			11	○	○		(10)		文化振興課
	下市町	2	2	21	3				1				27	○	○		(12)		教育委員会事務局
	黒滝村			5									5	○	○		(5)		教育委員会事務局
	天川村			23									23	○	○		(6)		教育委員会事務局
	野迫川村	3	3	6	1		1						11	○	○		(5)		教育委員会事務局
	十津川村	2	15	3					3				8	○	○		(4)		教育課
	下北山村						2						2	○	○		(5)		教育委員会事務局
	上北山村			8	1								9	○	○		(3)		教育委員会事務局
	川上村	2	2	14	4		4		2	4			30	○	○		(5)		教育委員会事務局
東吉野村	1	3	8	1		1		1				12	○	○		(4)		教育委員会事務局	
合計	83	115	443	52	3	42	2	34	24	3	0	686	36	36		(257)			

(注1) 文化財保護条例制定の有無欄○は制定、空白は未制定。

(注2) 文化財保護審議会設置の有無欄○は設置、空白は未設置、()内は審議会委員数。

(注3) 奈良市の下段()内は旧月ヶ瀬村・旧都祁村指定、合計には含まない。