

報 道 資 料

平成23年9月9日
奈良県 防災統括室
担当：川田

台風12号に関する被害状況等について（第28報）

（9月9日 19：30発表）

1. 被害状況
※別紙1「台風12号による市町村被害状況について」のとおり
2. 避難状況
※別紙2「避難の状況」のとおり
3. 救援・支援活動状況
※別紙3「救援・支援活動状況」のとおり
○自衛隊の災害派遣
○国及び応援県等による活動状況
○県の活動状況
○消防及び防災ヘリの活動状況（県消防救急課：0742-27-8423）
4. 道路状況
※別紙4「道路状況」のとおり
○県管理の国道・県道（県道路管理課：0742-27-7499）
○国道168、169号の通行状況について
○市町村道
5. 河川状況
※別紙5「河川状況」のとおり
6. ライフライン（電気・通信・交通・水道・ガス等）状況
※別紙6「ライフライン被害状況」のとおり
7. 県・その他防災関係機関の被害等状況
※別紙7「県・その他防災関係機関の被害等状況」のとおり
8. 文化財の状況
※別紙8「台風12号による県下指定文化財の被害状況について」のとおり
→（県教育委員会文化財保存課：0742-27-9866）
9. 気象警報等の発令状況
奈良県の気象警報・注意報及び土砂災害警戒情報はすべて解除。
※別添「奈良県気象情報・注意報」のとおり
10. 県及び市町村の体制について
※別紙9「県及び市町村の体制」のとおり

台風12号による市町村被害状況について (9月9日17:00現在)

| 市町村名 | 人的被害 | | | | 住家被害 | | | | | その他被害 |
|------|------|-------|-----|----|------|----|------|------|------|---|
| | 死者 | 行方不明者 | 負傷者 | | 全壊 | 半壊 | 一部破損 | 床上浸水 | 床下浸水 | |
| | | | 重傷 | 軽傷 | | | | | | |
| 奈良市 | | | | | | | | | | ・木塀転倒 1箇所 ・崩土 2箇所 |
| 桜井市 | | | | | | | | | | ・崩土 1箇所 |
| 五條市 | 2 | 10 | | | | | | | | |
| 宇陀市 | | | | | | | 1 | | | |
| 曾爾村 | | | | | | | 2 | | | ・崩土 3箇所 |
| 御杖村 | | | | | | | 1 | | | ・崖くずれ 1箇所 |
| 大淀町 | | | | | | | | | | ・崖くずれ 3箇所 |
| 黒滝村 | | | | | 1 | | 10 | 3 | | |
| 天川村 | | 1 | | 1 | 2 | | | 58 | 5 | ・文教施設 1棟 ・崖くずれ 3箇所 |
| 野迫川村 | | | | | 4 | | | | | 北股地区は土砂くずれのため天然ダムに |
| 十津川村 | 4 | 8 | 3 | | 10 | 1 | | 6 | 7 | ・孤立地区 65世帯128名 神納川区(大字内野8世帯17名、大字山天7世帯11名、大字三浦4世帯10名、大字五百瀬12世帯31名、大字杉清9世帯10名) 中野村区(大字沼田原5世帯10名、大字林1世帯3名) 西川区北部(大字今西6世帯9名、大字迫西川13世帯27名) |
| 川上村 | | | | | | | 1 | | 1 | |
| 東吉野村 | | | | | | | | | | ・崩土 26箇所 |
| 合計 | 6 | 19 | 3 | 1 | 17 | 1 | 5 | 74 | 16 | |

※十津川村における孤立地区の安否は、すべて確認済み。

※断水戸数については、別紙6「ライフライン被害状況」に記載。

■死亡・行方不明者事例

| | 市町村 | 人数 | 発生状況・捜索状況 |
|-----------------------|------|-------|--|
| 死 亡 | 五條市 | 2 | <ul style="list-style-type: none"> ●67歳女性・大塔町辻堂在住 →清水地区が崩落。県立五條病院へ搬送、死亡(9/4 7:40発生) ●詳細不明 →大塔町宇井にて身元不明の遺体発見 |
| | 十津川村 | 4 | <ul style="list-style-type: none"> ●73歳男性・上湯川在住 →土砂崩れに巻き込まれ死亡(9/3 9:58発生) ●36歳女性・野尻在住 →村営住宅2棟が流され全壊(9/3 18:50発生) ●82歳男性・長殿在住 →裏山が崩れて家屋が押し流され倒壊(9/4発生) ●57歳男性・野尻在住 →村営住宅2棟が流され全壊(9/3 18:50発生) |
| | | | |
| | 合計 | 6 | |
| 行 方 不 明 者 | 五條市 | 10(※) | <ul style="list-style-type: none"> ●宇井地区周辺の住民 →地区の一部が崩落し、河川の増水により家屋が流出(9/4発生) 捜索中 |
| | 天川村 | 1 | <ul style="list-style-type: none"> ●39歳女性・坪内在住 →教職員住宅が流され全壊(9/3発生) 捜索中 |
| | 十津川村 | 8 | <ul style="list-style-type: none"> ●男性4・女性2・野尻在住 →村営住宅2棟が流され全壊(9/3 18:50発生) ●男性1・女性1・長殿在住 →河川の増水により家屋が流され全壊(9/4発生) 捜索中 |
| | 合計 | 19 | |

※ 五條市大塔町宇井で発見された身元不明遺体を含む人数

避難の状況（9月9日17:00現在）

1 避難所の開設状況

| 市町村 | 避難所数 | 避難世帯数 | 避難者数 | 避難先 |
|------|------|-----------------------|------|---|
| 五條市 | 3 | 14 ※ 世帯数は調査中あり、未確定 | 96 | ロッジ星の国、天辻集会所、殿野西教寺 |
| 天川村 | 2 | 8 | 15 | 天川小学校、ふるさとセンターつどい |
| 東吉野村 | 1 | 7 | 13 | 大豆生公民館 |
| 十津川村 | 14 | 26 ※ 世帯数は調査中あり、未確定 | 148 | 玉垣内公民館、北部保健センター、上野地公民館、上野地駐車場、山村振興センター、住民宅(月谷)、住民宅(河津谷)、住宅地(上野地)、谷瀬公会堂、田長瀬、七色公民館、小井公民館、住民宅(内原)、高森の郷 |
| 野迫川村 | 1 | 20 | 50 | 山村振興センター |
| 計 | 21 | 75 | 322 | |

※ 市村が設置した避難所の状況

2 避難指示

| 市町村 | 地区 | 対象世帯数 | 対象人数 | 発令日時 | 解除日時 |
|------|--------------------------|-------|------|-------------|-------------|
| 五條市 | 大塔町赤谷 | 2 | 4 | 9月3日 22時25分 | |
| 五條市 | 大塔町清水 | 9 | 19 | 9月3日 22時25分 | |
| 五條市 | 辻堂 | 34 | 58 | 9月4日 12時45分 | |
| 五條市 | 引土 | 14 | 28 | 9月5日 16時00分 | |
| 五條市 | 飛養曾 | 5 | 8 | 9月5日 16時00分 | |
| 五條市 | 宇井 | 39 | 71 | 9月8日 18時40分 | |
| 吉野町 | 吉野山地区 | 1 | 4 | 9月7日 9時00分 | |
| 天川村 | 広瀬 | 8 | 15 | 9月6日 10時30分 | |
| 十津川村 | 長殿の十津川沿い | 16 | 25 | 9月8日 16時17分 | |
| 十津川村 | 宇宮原の十津川沿い | 18 | 39 | 9月8日 16時17分 | |
| 十津川村 | 上野地の十津川沿い | 126 | 238 | 9月8日 16時17分 | |
| 十津川村 | 小井 (避難勧告発令地域) | 5 | 8 | 9月8日 17時12分 | |
| 十津川村 | 今西全域 | 6 | 9 | 9月8日 17時12分 | |
| 十津川村 | 桑畑本在地区 | 3 | 7 | 9月8日 17時12分 | |
| 十津川村 | 西川沿いの重里地区 (国道425号より下) | — | — | 9月8日 17時12分 | 9月9日 17時20分 |
| 計 | | 286 | 533 | | |

3 避難勧告

| 市町村 | 地区 | 対象世帯数 | 対象人数 | 発令日時 | 解除日時 |
|------|----|-------|------|-------------|------|
| 野迫川村 | 檜股 | 8 | 18 | 9月4日 9時50分 | |
| 野迫川村 | 北股 | 37 | 87 | 9月4日 10時30分 | |
| 野迫川村 | 立里 | 4 | 8 | 9月4日 15時00分 | |
| 計 | | 49 | 113 | | |

4 避難準備情報

| 市町村 | 地区 | 対象世帯数 | 対象人数 | 発令日時 | 解除日時 |
|-----|-------|-------|------|------------|------|
| 吉野町 | 吉野山地区 | 1 | 2 | 9月7日 9時00分 | |
| 計 | | 1 | 2 | | |

5 自主避難

| 市町村 | 避難所数 | 避難世帯数 | 避難者数 | 避難先 |
|------|------|-------|------|---------|
| 五條市 | 6 | 6 | 9 | 親戚等の家へ |
| 十津川村 | 1 | 2 | 3 | 天理教(平谷) |
| 東吉野村 | 2 | 2 | 4 | 親戚等の家へ |
| 計 | 9 | 10 | 16 | |

1. 自衛隊の災害派遣

- 9月4日 3:15 陸上自衛隊第4施設団に災害派遣要請
 4:20 初動部隊27名が大久保駐屯地を出発
 12:30 本隊40名が大久保駐屯地を出発
- 9月5日 6:00 142名で救助活動及びそれに伴う道路啓開並びに給水活動開始
 10:30 県の災害備蓄物資を五條市健民運動場へトラック輸送実施
 (物資内訳)
 アルファ米(五目ご飯) 約3,100食
 フリーズドライ 約5,000食
 飲料水(リットル) 約2,500リットル
- 15:00 ヘリコプターにて飲料水約1,168リットルを十津川村上野地へ空輸開始
- 9月6日 6:10 第36普通科連隊約138名が五條市旧西吉野小学校に集結完了救助活動及びそれに伴う道路啓開並びにヘリコプターにて下記物資を空輸
 アルファ米(五目ご飯) 約3,100食
 フリーズドライ 約5,000食
 飲料水(リットル) 約2,172リットル
 お茶(リットル) 約2,880リットル
 菓子パン 4,400個
- 9月7日 8:00 五條市大塔町宇井地区にて救助活動及びそれに伴う道路啓開を開始
 8:45 ヘリコプターにて水・食糧等下記物資を空輸開始
 即席めん 約3,400食
 お茶 4,080リットル
 粉ミルク、紙おむつ、紙パンツ、衛星携帯電話
- 18:00 上記道路啓開を終了
- 9月8日 7:00 五條市大塔町宇井地区、十津川村長殿地区及び風屋ダム周辺にて救助活動
 8:05 十津川村野尻にて救助活動
 8:50 ヘリコプター、トラックにて物資搬送を開始
 医薬品 1kg
 即席めん 1,400食
 フリーズドライ 288食
 アルファ米 1,800食
 飲料水 2,520リットル
 お茶 9,920リットル
 トイレトパー 960個
 乾電池 252個
 紙パンツ、離乳食、ティッシュ

| | | |
|------|--------------|---|
| 9月9日 | 7:30 | トラックによる水搬送 8日と同地区における救助活動の待機中 |
| | <u>10:30</u> | <u>県の災害備蓄物資を五條市健民運動場へトラック輸送、ヘリコプターにて、十津川村小原中学校へ空輸</u> (物資内訳) |
| | | <u>フリーズドライ 約9,800食</u> |
| | | <u>幼児用ビスケット 240食</u> |
| | <u>13:00</u> | <u>ヘリによる物資輸送</u> |
| | <u>14:00</u> | <u>ヘリによる人員輸送</u> (CH-47) |
| | <u>15:00</u> | <u>ヘリコプターにて、下記物資を十津川村小原中学校へ空輸</u> |
| | | <u>飲料水 708リットル</u> |
| | | <u>衛星携帯電話 5台</u> |
| | | <u>医薬品 36.5kg</u> |
| | | <u>ゴム長 5足</u> |
| | | <u>作業用カップ 50着</u> |
| | | <u>10リットルタンク 19個</u> |

2. 国及び応援県等による活動状況

(1) 国の活動

○国土交通省の早期支援及び技術的支援・助言

9月 4日 リエゾン (3名)、TEC-FORCE (2班、6名)

9月 5日 リエゾン (3名)、TEC-FORCE (5班、13名)

9月 6日 リエゾン (3名)、TEC-FORCE (4班、10名)

9月 7日 リエゾン (3名)、TEC-FORCE (2班、6名)

9月 8日 リエゾン (3名)、TEC-FORCE (1班、41名)

○林野庁の活動

9月 5日～7日 連絡調整員 (リエゾン) 1名が活動。

9月 9日 連絡調整員 (リエゾン) 2名が活動。

9月12日～ 連絡調整員 (リエゾン) 1名が活動予定。

(2) 応援県の活動

○福井県の活動

9月7日 11:20 消防組織法の規定に基づく大規模特殊災害時における広域航空消防応援として要請した福井県消防防災ヘリコプターが五條市健民運動場から十津川村立小原中学校グラウンドへ救援物資の搬送を開始

即席めん 約5,400食

お茶 720リットル

衛星携帯電話 17台

水道管用資材

(3) 日本赤十字社奈良県支部の活動

○救援物資配布状況

- 9月 2日 天川村（毛布70枚）、五條市（毛布30枚）、吉野町（毛布10枚）
- 9月 4日 下市町（毛布50枚）、五條市（毛布60枚）、天川村（毛布150枚）
- 9月 5日 五條市（毛布150枚）
- 9月 6日 五條市（安眠セット200セット）、野迫川村（安眠セット100セット）

3. 県の活動状況

- 9月6日～ 五條市、十津川村に連絡調整員（リエゾン）として2名ずつ派遣。
- 9月9日 13:30 十津川村現地災害対策本部設置のため、奥田副知事以下、本部長1名、本部員20名が県庁出発。
- 15:30 十津川村現地災害対策本部立上式。その後、活動開始。

4. 消防及び防災ヘリの活動状況

○消防の相互応援活動状況（県消防救急課：0742-27-8423）

- 9月6日 奈良県消防広域相互応援協定に基づき、県内7消防本部10車両39名が五條市大塔町宇井で捜索活動。
- 9月7日 引き続き、県内7消防本部9車両35名が五條市大塔町宇井で、4消防本部4車両17名が十津川村長殿地区で捜索活動。
- 9月8日 引き続き、県内6消防本部7車両32名が五條市大塔町宇井で、4消防本部5車両23名が十津川村長殿地区で捜索活動。
午後より、五條市大塔町宇井で活動中の消防本部のうち6本部（うち1本部は一部）6車両27名が十津川村長殿地区へ活動場所変更。
- 9月9日 県内10消防本部12車両52名が、五條市大塔町宇井及び十津川村長殿で4班に分かれて捜索活動を実施。

○県消防防災ヘリコプターによる救出活動状況等（県消防救急課：0742-27-8423）

- 9月4日 孤立状態であった天川村坪内2世帯5名を救助
- 9月5日 十津川村小原中学校から透析患者等11人を搬送し、救急隊に引き継ぐ。その後、救急隊が県立五條病院等に搬送。また、衛星携帯電話（NTTドコモ提供）6台を搬送。
- 9月6日 十津川村小原に診療所の医師を搬送。
天川村の被害状況を調査。
十津川五百瀬の切迫流産の患者搬送（和歌山ドクターヘリによる）
十津川村重里の傷病者（衰弱状態）を搬送。
五條市の被害状況を調査。
- 9月7日 十津川村、野迫川村に物資搬送。
十津川河川敷（十津川村小原地内）で発見された遺体を收容。
小原中学校へ水道管用資材を空輸。
- 9月8日 奈良県知事、土木部長、南部振興監が十津川村の被害状況を視察。
孤立状態である十津川村今西地区の救助活動を開始。紀伊半島三県災害等相互応援に関する協定に基づき要請した三重県消防防災ヘリとともに、孤立者9名を救出。

十津川村小原に医療救護班（6名）を搬送。

十津川村小原より妊婦を搬送。

吉野消防管内市町村の被害状況を調査。

9月9日 十津川村小原より介護が必要な状態にある女性を搬送。

※前回の発表と変更のあった部分を下線引きしています。

1. 県管理の国道・県道（県道路管理課：0742-27-7499）

○別添「国道168号、169号の通行状況について」のほか

道路の通行規制状況 No. 95（平成23年9月9日 14:00現在）のとおり

URL:<http://www2.wagamachi-guide.com/naradouro/index.asp?dtp=1>

2. 市町村道

別添「市町村道の通行規制状況」のとおり

→（各市町村の道路担当課）

3. 橋りょう

吉野町 ~~吉野夫橋通行止め（9月2日 20:30～）~~ 9月4日 10:00解除

川上村 国道169号の西谷橋（川上村迫）が崩土により決壊

※幅2.3m長さ8.0m以下の車のみ通行可

十津川村 国道168号の折立橋（十津川村折立）が落橋（9月4日 2:00頃）

国道168号（西吉野町宗川野～県境）は崩土等のため通行止継続中

→（県道路管理課：0742-27-7499）

※前回の発表と変更のあった部分を下線引きしています。

台風12号被害に伴う国道168号、169号の通行状況について

【国道168号】

9月9日17:00時点

| 区間 | | 通行状況 | |
|----------|----------|---|---|
| | | ○：通行可 ■：緊急車両のみ通行可 △：迂回路を通行（一般車両可） ▲：迂回路（緊急車両のみ通行可） ×：通行不可 | |
| 分類 | | 現在の通行条件 | 今後の見込み |
| (1) 五條市 | ①大塔町辻堂地区 | ■ ・全面通行止め（土砂くずれ） ・救助活動のための自衛隊、警察、消防、インフラ復旧作業の車両のみ通行可 | ・168号本線の応急復旧工事は作業中 ・辻堂～宇井の迂回路については路面に変状が生じたため、現在調査中 ・救援物資輸送、報道、被災地避難の車両については <u>今晚中本日21時より425号及び県道上池原下桑原線を迂回路として確保予定</u> ・※欄外に記載 |
| | ①長殿地区 | ■ ・全面通行止め（土砂くずれ） ・救助活動のための自衛隊、警察、消防、インフラ復旧作業の車両のみ通行可 | ・応急復旧工法については、検討中 ・救援物資輸送、報道、被災地避難の車両については <u>今晚中本日21時より425号及び県道上池原下桑原線を迂回路として確保予定</u> ・※欄外に記載 |
| (2) 十津川村 | ②折立地区 | △ ・全面通行止め（折立橋落橋） ・歩道橋（歩行者のみ通行可） ・迂回路の村道（折立山手谷線・平谷竹筒線）について、4t未満の車両のみ通行を確保 ・迂回路の確保に伴い、村道（平谷竹筒線・玉置川線）、国道169号を経由して和歌山県北山村まで通行を確保（4t未満の車両のみ） ・国道の現道路肩が崩壊している。このため国が事業中の十津川道路を迂回路として利用 | ・折立橋の復旧については調査中 ・国交省TEC-FORCEが、 <u>9/10より折立橋の応急復旧に向けた損傷状況の詳細調査を開始</u> |
| | ③桑畑地区 | × ・全面通行止め（道路崩壊） | ・仮設復旧に向け、レーザーによる航空測量等調査を実施 ・明日より、応急復旧に向け山側掘削に着手 ・※欄外に記載 |

※本日、奈良県と近畿地方整備局で構成される「道路復旧支援チーム」が発足し、9/10より地すべり・地質等の専門家とともに、現地調査及び対策工法の検討を実施

台風12号被害に伴う国道168号、169号の通行状況について

【国道169号】

9月9日17:00時点

| 区間 | | 通行状況 | | |
|------------|-------|--|---|---|
| | | ○：通行可 ■：緊急車両のみ通行可 △：迂回路を通行（一般車両可） ▲：迂回路（緊急車両のみ通行可） ×：通行不可 | | |
| | | 分類 | 現在の通行条件 | 今後の見込み |
| (3) 川上村 | ①迫地区 | △ | ・全面通行止め（土砂くずれ） ・迂回路については幅2.3m長さ7.0m8.0m以下の車両のみ通行可 （ルート：169号の対岸道路 北塩谷橋～白屋橋） ・交互通行 | ・土砂崩壊の状況については調査中 |
| | ①白川地区 | × | ・全面通行止め（土砂くずれ） | ・本日21時より片側交互通行による一般車両の通行を開始 ・本格復旧に向けて調査中 |

【国道425号】

| | | | |
|-----------------------|---|----------------|---|
| 十津川村小川 ～下北山村浦 向 | × | ・全面通行止め（土砂くずれ） | ・今晚中に、本日21時より救助活動のための自衛隊、警察、消防および救援物資輸送、インフラ復旧作業、報道、被災地避難の車両の通行確保を予定 （4t以下の車両のみ） ・本格復旧に向けて調査中 |
|-----------------------|---|----------------|---|

台風12号による道路通行状況

平成23年9月9日 17時点

※前回からの変更箇所は抹消線部、変更箇所は下線部

| 凡 例 | |
|-----|----------------|
| ○ | 一般車両の通行可 |
| ■ | 緊急車両のみ通行可 |
| △ | 迂回路を通行（一般車両可） |
| ▲ | 迂回路（緊急車両のみ通行可） |
| × | 通行不可 |

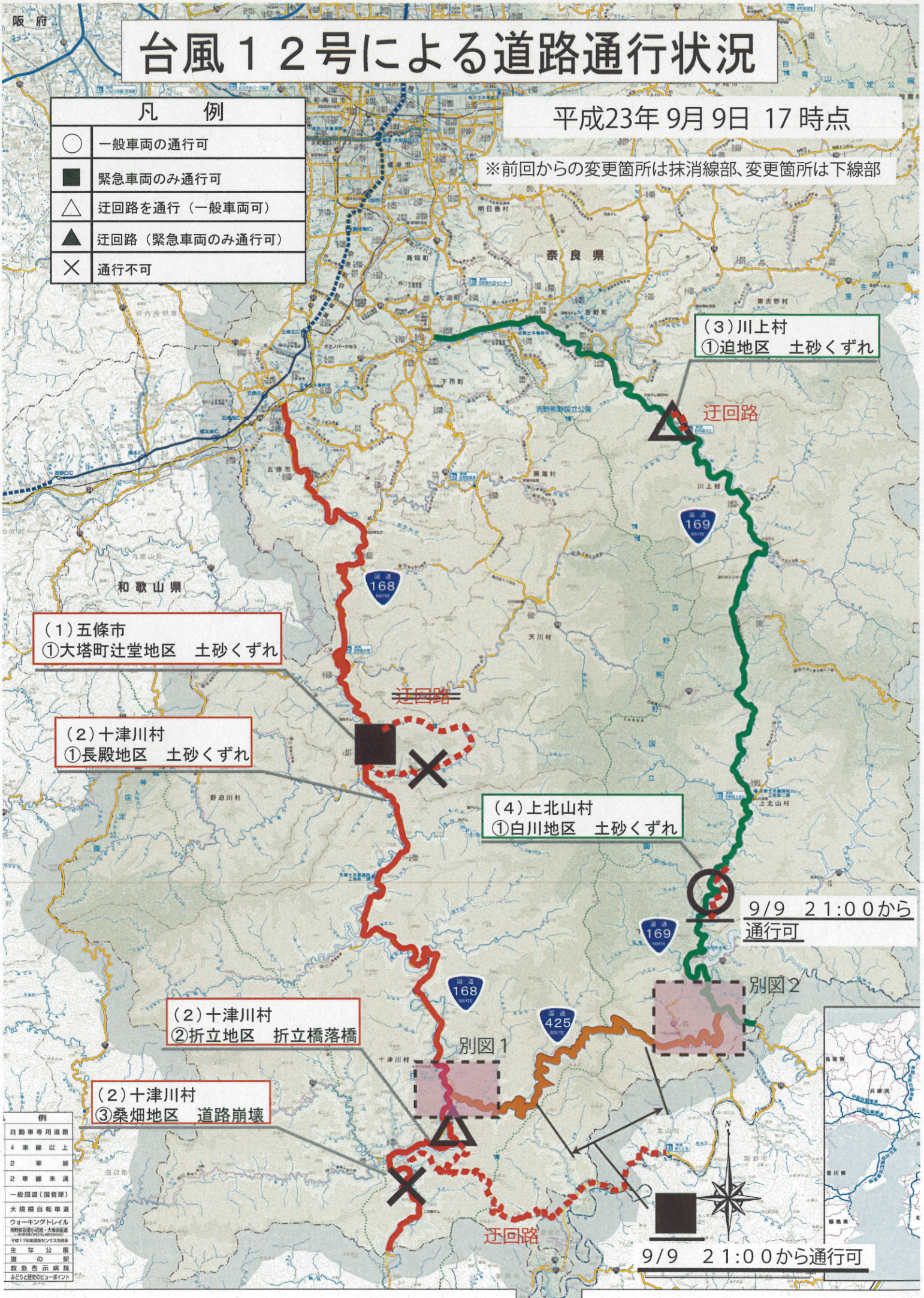

(1) 五條市
①大塔町辻堂地区 土砂くずれ

(3) 川上村
①迫地区 土砂くずれ

(2) 十津川村
①長殿地区 土砂くずれ

(4) 上北山村
①白川地区 土砂くずれ

(2) 十津川村
②折立地区 折立橋落橋

(2) 十津川村
③桑畑地区 道路崩壊

9/9 21:00から
通行可

9/9 21:00から通行可

| 例 |
|---------------|
| 自動車専用道路 |
| 4車線以上 |
| 2車線 |
| 2車線未満 |
| 一般国道(国管理) |
| 大規模自転車道 |
| ウォーキングトレイル |
| 観光資源(心霊・大塚遺跡) |
| その他(17年度調査結果) |
| 主要公橋 |
| 道の駅 |
| 救急告示病院 |
| みどり観光センター |



別図1

別図2

9月9日17時00分時点

別図1

※十津川道路 滝ランプより進入可

十津川村
折立地区

至 五條

至 新宮



1000M
標高

9月9日17時00分時点

別図2

下北山村

下北山村役場

下北山村

下北山村

下北山村

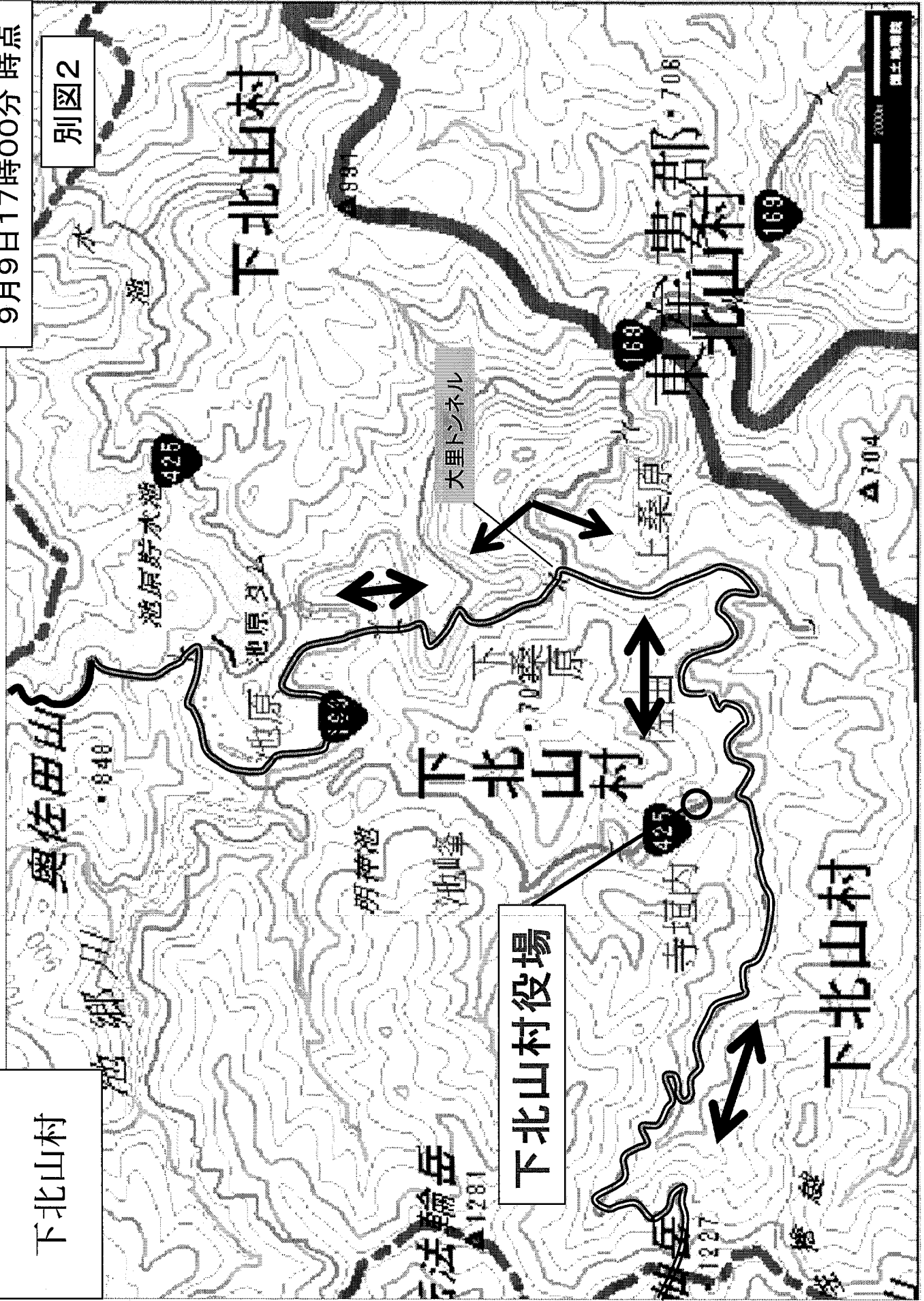

市町村道の通行規制状況 (9月9日17:00現在)

| | |
|-----|---|
| 奈良市 | 市道東部第260号線(南田原町) 路面陥没による通行規制 |
| 桜井市 | 笠荒神参道(笠) 路肩崩壊(通行可能) |
| | 市道北山~西口間(北山) 路肩崩壊(通行可能) |
| | 市道北山~横柿間(北山) 崩土(通行可能) |
| | 里道(北音羽) 崩土(通行可能) |
| 御所市 | 市道西北窪高天線 路肩崩壊(バリケード対応→幅員2.0mで通行可能) |
| 宇陀市 | 市道上田口石割線(上田口) 路肩崩壊による通行禁止 |
| | 市道出辺三19号線(赤瀬-出辺三) 危険予防のため通行止 |
| | 市道長峯大野線他(榛原-室生地内) 危険予防のため通行規制 |
| | 市道干田日角川線(干田日) 崩土による通行規制 |
| | 市道小和田垣内線(小和田) 倒木による通行禁止 |
| | 市道深野上出線(深野) 路肩崩壊による通行禁止 |
| | 市道才ヶ辻藤井線(藤井) 崩土による通行禁止 |
| | 市道中尾谷清水線(下田口) 路肩崩壊による通行禁止 |
| | 市道上笠間深野線(上笠間) 路肩崩壊による通行禁止 |
| | 市道赤埴甲3号線(赤埴) 陥没による通行禁止 |
| | 市道夫員四号線(榛原夫員) 崩土による通行止 |
| | 市道拾生黒木線(大宇陀拾生) 陥没による通行禁止 |
| | 市道向淵上出線(室生向淵) 崩落による通行禁止 |
| | 市道大野赤目線(室生大野) 危険予防のため通行禁止 |
| | 市道天満台西3丁目5号線(榛原天満台西3丁目) 陥没による通行禁止 |
| 山添村 | 村道箕輪上深川線(箕輪) 路肩崩壊による通行規制(0.2km) |
| | 村道宮ノ本・馬尻線110号(片平) 路面ひび割れによる通行止め |
| 曾爾村 | 村道相輪線(葛) 路肩崩壊による通行止め(1.2km) |
| | 村道塩井菅野線(塩井) 路肩崩壊による通行止め(0.5km) |
| | 村道塩井土屋原線(塩井) 路肩崩壊による片側交互通行(0.01km) |
| | 村道間合線地すべりによる通行止め(0.04km) |
| | 県道81号線(葛) 路肩崩壊による通行規制(0.02km) |
| | 県道81号線(葛) 路肩崩壊による通行規制(0.04km) |
| 御杖村 | 村道西川川合敷津線(菅野) 土石崩落による通行止め(20m) |
| | 村道北京線(農免) 土石崩落による通行止め |
| | 村道三畝線(神末) 土石崩落による通行止め(50m) |
| | 村道三畝線(風呂の本橋) 落橋による通行止め(200m) |
| | 村道三畝線(中橋) 冠水による通行止め(200m) |
| 吉野町 | 町道竜門157線(三津) 土石崩壊による通行止め(1.2km) |
| | 町道中竜門92号線(殿川) 土石崩壊による通行止め(2.5km) |
| | 町道国栖1号線(南大野) 冠水より通行止め(1.0km) |
| | 町道中荘37号線(葉摘) 冠水より通行止め(1.0km) |
| | 葉摘大橋(葉摘) 通行止め |
| | 町道中竜門32号線(小名) 土砂流出による通行止め(0.5km) |
| 黒滝村 | 通行規制、橋りょう損壊数箇所 |
| 天川村 | 村道沢谷坪内線(沢谷) 路肩崩壊による通行止め |
| | 林道土籠山線(籠山) 崩土による通行規制(軽車両のみ通行可) |
| | 村道広瀬塩野線(広瀬) 崩土による通行止め |
| | 村道広瀬谷線(広瀬) 倒木等による通行止め |
| | 村道川合切抜線(川合) 崩土による通行止め |

村道広瀬塩谷線（広瀬） 土砂崩落、路肩崩壊による通行止め

野迫川村 村道平大股線 路肩崩壊による全面通行止め（1.0km）
~~村道弓手原線 法面崩壊による全面通行止め及び停電（0.5km）~~

十津川村 村道全て災害による通行規制

下北山村 上桑原地区 土石崩落による通行規制（10m）

上北山村 ~~村道河合土切線（河合） 倒木による通行規制（0.2km）~~

川上村 村道伯母谷（伯母谷） 土石崩落による通行規制（0.5km）
林道高原洞川線（高原） 土石崩落による通行規制（6.5km）

東吉野村 土砂流出、倒木による通行止め8箇所

- 河道閉塞 → (県河川課 : 0742-27-7504)
- 熊野川 ~~十津川村野尻、天川村坪内、五條市大塔町宇井~~
- 熊野川支川 五條市大塔町赤谷、十津川村長殿、十津川村栗平、野迫川村北股、
野迫川村松股、黒滝村赤滝

※前回の発表と変更なし

○関西電力 9月9日(金) 15:00時点

| | | |
|-----------|---------|-------------|
| 総停電軒数(のべ) | 28,590軒 | (うち570軒未復旧) |
| 桜井市 | 140軒 | |
| 宇陀市 | 20軒 | |
| 五條市 | 2,900軒 | (うち300軒未復旧) |
| 下市町 | 370軒 | (うち10軒未復旧) |
| 吉野町 | 850軒 | |
| 曾爾村 | 10軒 | |
| 御杖村 | 2,100軒 | |
| 明日香村 | 10軒 | |
| 黒滝村 | 2,800軒 | (うち10軒未復旧) |
| 天川村 | 1,000軒 | (うち10軒未復旧) |
| 上北山村 | 1,600軒 | (うち10軒未復旧) |
| 下北山村 | 370軒 | |
| 川上村 | 2,300軒 | |
| 十津川村 | 8,420軒 | (うち170軒未復旧) |
| 東吉野村 | 4,300軒 | |
| 野迫川村 | 1,400軒 | (うち80軒未復旧) |

○NTT西日本 不通回線数 9月9日(金) 17:00時点

| 利用できない 市外・市内局番 | 市町村 | 主な被災地域 | 使用不可 |
|--------------------|------|----------------------------|----------------|
| 0746-66 | 十津川村 | 重里地区、玉垣内地区、栃尾地区 | 278 |
| 0746-68 | | 上野地地区、谷瀬地区、宇宮原地区 | 22 |

○KDDI 9月9日(金) 18:30現在

未復旧基地局数 12局
 十津川村8局、黒滝村2局、五條市大塔町2局
 ※五條市大塔支所に移動基地局設置、稼働中

○NTTドコモ 9月9日(金) 17:00現在

十津川村、五條市大塔町周辺、天川村の一部で利用できない状況
 ※五條市大塔町宇井地区において、移動基地局車によりサービス復旧
 衛星携帯電話を貸し出し(五條市役所 10台、野迫川村役場 6台、十津川村役場 29台、川上村役場 4台、天川村役場 6台、各々発信専用として運用中)

○奈良交通 運休状況 9月9日(金) 17:00現在

榛原東吉野線(千代橋~大又間)
 八木新宮線(城戸~十津川温泉~新宮駅間)

十津川線（城戸～十津川温泉間）
大台ヶ原線（全区間 9月10日より運行再開）
熊野線（全区間）
下市天川線（天川川合～中庵住間）
八木大滝線（北塩谷口～湯盛温泉杉の湯間で迂回運行（川上村役場には停車しない）。国樺経由のバスは当分の間、樫尾経由で運行。）

○県内水道施設の断水状況 9月9日（金）17：00現在
※別添「県内水道施設の断水戸数」のとおり

○高圧ガス保安協会 9月9日（金）17：00現在

| | |
|--------|------------------------------------|
| 十津川村 | 10kg容器7本、20kg容器10本流出 |
| 五條市大塔町 | 50kg容器11本、20kg容器25本、10kg容器10本流出 |
| 御杖村 | 10kg容器2本、20kg容器2本埋没（20kg容器は土砂撤去済み） |
| 天川村 | 20kg容器4本流出 |
| 東吉野村 | LPガス容器埋没（土砂を撤去し供給開始済み） |
| 曾爾村 | 20kg容器2本撤去（土砂崩れに伴い） |
| 宇陀市室生 | 50kg容器2本撤去（家屋倒壊の危険に伴い） |
| 山添村 | 土砂崩れによりガス漏洩（改善工事完了） |
| 野迫川村 | 20kg容器約10本埋没 |

県内水道施設の断水戸数

| 市町村名 | 総断水戸数 | 現在断水戸数 |
|------|-------|------------|
| 五條市 | 93 | 復旧済み |
| 宇陀市 | 11 | 復旧済み |
| 黒滝村 | 25 | 復旧済み |
| 天川村 | 275 | 2 |
| 野迫川村 | 53 | 37 |
| 十津川村 | 482 | 365 |
| 下北山村 | 20 | 復旧済み |
| 上北山村 | 4 | 復旧済み |
| 川上村 | 14 | 復旧済み |
| 東吉野村 | 137 | 24 |
| 合計 | 1114 | <u>428</u> |

県・その他防災関係機関の被害等状況

別紙 7

奈良公園管理区域において倒木 13 箇所（12 箇所対応済み）

枝折 3 箇所（2 箇所対応済み）

→（県奈良公園管理事務所：0742-22-0375）

奈良県気象警報・注意報（表形式）

平成23年9月9日16時06分
奈良地方気象台

注意報を解除します。

●：発表 ▼：警報から注意報 ○：継続 解：解除
注1) ↑ は、警報に切り替える可能性があることを示す。
注2) * は、発表、警報から注意報、解除など発表状況の変化のほか、大雨警報の特に警戒すべき事項や警報に切替える可能性など警報・注意報の内容に変化があった市町村等及び区域、地域を示す。
注3) 大雨警報には、特に警戒すべき事項(土砂災害、浸水害)を括弧内に示す。

| 天 気 予 報 区 域 用 | 地 域 | 市 町 村 等 | 警 報 | | | | | | 注 意 報 | | | | | | | | | | | | | | | | | | | |
|---------------------------------|--------|------------------|--------|--------|--------|-------------|--------|--------|--------|--------|--------|--------|--------|--------|--------|--------|---|--------|--------|--------|-------------|--------|---|--------|--------|--|--|---|
| | | | 大 雨 | 洪 水 | 暴 風 | 暴 風 雪 | 大 雪 | 波 浪 | 高 潮 | 大 雨 | 洪 水 | 強 風 | 風 雪 | 大 雪 | 波 浪 | 高 潮 | 雷 | 融 雪 | 濃 霧 | 乾 燥 | な だ れ | 低 温 | 霜 | 着 氷 | 着 雪 | | | |
| * 北部 | | | | | | | | | | | | | | | | | | | | | | | | | | | | |
| * 北西部 | | | | | | | | | | | | | | | | | | | | | | | | | | | | |
| | | * 奈良市 | | | | | | | | | | | | | | | | | | | | | | | | | | 解 |
| | | * 大和高田市 | | | | | | | | | | | | | | | | | | | | | | | | | | 解 |
| | | * 大和郡山市 | | | | | | | | | | | | | | | | | | | | | | | | | | 解 |
| | | * 天理市 | | | | | | | | | | | | | | | | | | | | | | | | | | 解 |
| | | * 橿原市 | | | | | | | | | | | | | | | | | | | | | | | | | | 解 |
| | | * 桜井市 | | | | | | | | | | | | | | | | | | | | | | | | | | 解 |
| | | * 御所市 | | | | | | | | | | | | | | | | | | | | | | | | | | 解 |
| | | * 生駒市 | | | | | | | | | | | | | | | | | | | | | | | | | | 解 |
| | | * 香芝市 | | | | | | | | | | | | | | | | | | | | | | | | | | 解 |
| | | * 葛城市 | | | | | | | | | | | | | | | | | | | | | | | | | | 解 |
| | | * 平群町 | | | | | | | | | | | | | | | | | | | | | | | | | | 解 |
| | | * 三郷町 | | | | | | | | | | | | | | | | | | | | | | | | | | 解 |
| | | * 斑鳩町 | | | | | | | | | | | | | | | | | | | | | | | | | | 解 |
| | | * 安堵町 | | | | | | | | | | | | | | | | | | | | | | | | | | 解 |
| | | * 川西町 | | | | | | | | | | | | | | | | | | | | | | | | | | 解 |
| | | * 三宅町 | | | | | | | | | | | | | | | | | | | | | | | | | | 解 |
| | | * 田原本町 | | | | | | | | | | | | | | | | | | | | | | | | | | 解 |
| | | * 高取町 | | | | | | | | | | | | | | | | | | | | | | | | | | 解 |
| | | * 明日香村 | | | | | | | | | | | | | | | | | | | | | | | | | | 解 |
| | | * 上牧町 | | | | | | | | | | | | | | | | | | | | | | | | | | 解 |
| | | * 王寺町 | | | | | | | | | | | | | | | | | | | | | | | | | | 解 |
| | | * 広陵町 | | | | | | | | | | | | | | | | | | | | | | | | | | 解 |
| | | * 河合町 | | | | | | | | | | | | | | | | | | | | | | | | | | 解 |
| * 北東部 | | | | | | | | | | | | | | | | | | | | | | | | | | | | |
| | | * 宇陀市 | | | | | | | | | | | | | | | | | | | | | | | | | | 解 |
| | | * 山添村 | | | | | | | | | | | | | | | | | | | | | | | | | | 解 |
| * 五條・北部吉野 | | | | | | | | | | | | | | | | | | | | | | | | | | | | |
| | | * 五條市北部 | | | | | | | | | | | | | | | | | | | | | | | | | | 解 |
| | | * 吉野町 | | | | | | | | | | | | | | | | | | | | | | | | | | 解 |
| | | * 大淀町 | | | | | | | | | | | | | | | | | | | | | | | | | | 解 |
| | | * 下市町 | | | | | | | | | | | | | | | | | | | | | | | | | | 解 |
| * 南部 | | | | | | | | | | | | | | | | | | | | | | | | | | | | |
| * 南東部 | | | | | | | | | | | | | | | | | | | | | | | | | | | | |
| | | * 曾爾村 | | | | | | | | | | | | | | | | | | | | | | | | | | 解 |
| | | * 御杖村 | | | | | | | | | | | | | | | | | | | | | | | | | | 解 |
| | | * 黒滝村 | | | | | | | | | | | | | | | | | | | | | | | | | | 解 |
| | | * 天川村 | | | | | | | | | | | | | | | | | | | | | | | | | | 解 |
| | | * 下北山村 | | | | | | | | | | | | | | | | | | | | | | | | | | 解 |
| | | * 上北山村 | | | | | | | | | | | | | | | | | | | | | | | | | | 解 |
| | | * 川上村 | | | | | | | | | | | | | | | | | | | | | | | | | | 解 |
| | | * 東吉野村 | | | | | | | | | | | | | | | | | | | | | | | | | | 解 |
| * 南西部 | | | | | | | | | | | | | | | | | | | | | | | | | | | | |
| | | * 五條市南部 | | | | | | | | | | | | | | | | | | | | | | | | | | 解 |
| | | * 野迫川村 | | | | | | | | | | | | | | | | | | | | | | | | | | 解 |
| | | * 十津川村 | | | | | | | | | | | | | | | | | | | | | | | | | | 解 |

○県の体制

| | | | |
|---------|-------|---------------|--------|
| 9月1日(木) | 15:48 | 風水害等災害警戒体制 | 1号警戒配備 |
| 9月2日(金) | 3:34 | 風水害等災害警戒体制 | 2号警戒配備 |
| 9月4日(日) | 8:30 | 災害対策本部設置 | |
| | | 第1回災害対策本部会議開催 | |
| 9月5日(月) | 9:00 | 第2回災害対策本部会議開催 | |
| | 13:30 | 第3回災害対策本部会議開催 | |
| 9月7日(水) | 17:00 | 第4回災害対策本部会議開催 | |
| 9月8日(木) | 15:00 | 第5回災害対策本部会議開催 | |
| 9月9日(金) | 13:00 | 第6回災害対策本部会議開催 | |

○市町村の体制

| | | | |
|---------|-------|-------|-----------------------|
| 9月2日(金) | 6:00 | 十津川村 | 災害対策本部設置 |
| | 10:00 | 曾爾村 | 災害対策本部設置(9月5日18:00廃止) |
| | 13:00 | 上北山村 | 災害対策本部設置(9月6日15:34廃止) |
| | 16:00 | 黒滝村 | 災害対策本部設置 |
| | 16:00 | 東吉野村 | 災害対策本部設置 |
| | 17:00 | 下市町 | 災害対策本部設置(9月5日12:00廃止) |
| | 16:10 | 吉野町 | 災害対策本部設置(9月5日10:30廃止) |
| | 19:00 | 御所市 | 災害対策本部設置(9月4日20:50廃止) |
| | 20:35 | 五條市 | 災害対策本部設置 |
| | 21:18 | 大和高田市 | 災害対策本部設置(9月4日13:00廃止) |
| | 22:00 | 御杖村 | 災害対策本部設置(9月6日8:00廃止) |
| 9月3日(土) | 8:00 | 野迫川村 | 災害対策本部設置 |
| 9月4日(日) | 1:00 | 天川村 | 災害対策本部設置 |
| | 17:30 | 川上村 | 災害対策本部設置 |
| 9月8日(木) | 18:30 | 五條市 | 災害対策本部を大塔支所へ移転 |

《参考》五條市役所大塔支所

所在地 五條市大塔町辻堂41番地

電話番号 (0747) 36-0311